EDICION DE 20 PAGINAS
OFICINAS: AGUSTINAS 1269
TELEFONOS:
ADMINISTRACION
Inglés 3114, Nacional 77
REDACCION
Inglés 3113
CASILLA 81-D

LA NACION

PRECIO: 10 CENTAVOS
NUMERO ATRASADO: 20 CENTAVOS
SUSCRIPCIONES:
Por un año: $ 25. — Por seis meses: $ 14
Por 3 meses: $ 8.—Por 1 año extranjero: $ 50

AÑO III — Santiago de Chile, Domingo 23 de Febrero de 1919 — Núm. 771

De la aristocracia inglesa

MISS IRENE RICHARDS, QUE HA CONTRAIDO MATRIMONIO CON LORD DRUMLANRIG.

MISS LAURETTE TAYLOR

ESTA CONOCIDA ARTISTA HA OBTENIDO ULTIMAMENTE UN GRAN EXITO EN NUEVA YORK, INTERPRETANDO LA COMEDIA "FELICIDAD"

DANZAS MODERNAS

MISS DOROTHY PARKER, QUE HA LLAMADO GRANDEMENTE LA ATENCION EN LOS ESCENARIOS NEOYORQUINOS, CON SUS DANZAS ORIGINALES.

El sombrero

En casa de la baronesa Lantonnet. Pequeño palacio en un extremo del Boulevard Pereire.

Su hija, Mme. Didier d'Ennemout (Clara), llama. —Es una linda mujer, sobre todo decidida. Muy elegante. Vestida como todas las personas del gran mundo.

Un sirviente, que luce la insignia de herido, abre la puerta de la calle.

Clara.— Buen día, Augusto. ¿Mamá ha vuelto?

Augusto.—No, señora. La baronesa pensaba que la señora no vendría esta noche, puesto que el marido de la señora llega mañana en uso de licencia. Ella ha aprovechado para hacer algunas compras.

Clara.—¿Pero cuando menos volverá a cenar? La espero. (Clara se introdujo. Augusto la siguió.—El salón.—La jovén dama toma asiento).—Tráigame usted los diarios de las cuatro de la tarde.

Augusto.—¿Podré preguntar a la señora si ella ha encontrado en buena salud al señor capitán?

Clara.—¡Puede usted decirlo!...

Augusto (extrañado). — ¿Ah?... Tanto mejor. (Sale. Golpea el suelo con impaciencia. Luego vuelve). Aquí está "Le Temps", señora.

Clara.—Gracias. (Lo deja sobre la mesa y se pone a reflexionar).

Augusto.—¿La señora no me necesita más?

Clara (distraídamente). — No... Puede usted atender sus quehaceres, mi pobre Augusto.

Augusto (conmovido sin saber por qué).—La señora es demasiado buena. (Se retira. Suena el timbre. Augusto vuelve). Ahí está de regreso la baronesa. (Se retira, dando lugar a la baronesa, que entra).

La baronesa.—¡No esperaba verte!

Clara.—Y todavía no sabes lo mejor: ceno contigo.

La baronesa.—¡Pero si yo ceno en casa de los Mont sous Vandrey!

Clara.— Entonces cenaré sola. Por otra parte, no tengo hambre. Me servirán en mi cama.

La baronesa.—¿Qué cama?

Clara. — Mi cama de soltera. ¡Vuelvo a casa de mi madre!

La baronesa.—¡Ah! no!... ¿Y tu marido? ¡Estás loca!

Clara.—¡Me divorcio! ¿Ya no comprendes tú el idioma?

La baronesa, sin cambiar de tono.—¿Te divorcias? ¿Otra vez?

Clara (con dignidad).—Me parece que esta es la primera.

La baronesa.— Que lo haces, sí, pero que lo dices es la centésima.

Clara.—Esta es la buena.

La baronesa.— Vas a contarme eso... Espérate un poco... Va a ser largo. Me voy a sacar el sombrero.

Clara.—Harás muy bien. ¿Quién te ha fabricado ese horror?

La baronesa.—Mi modisto.

Clara.—Todo se explica.

La baronesa.— Y el tuyo, ¿de dónde viene?

Clara.—¡De casa de mi sombrerero, como es natural!

La baronesa.— Todo se explica. (Pasa a la pieza contigua.— Dos minutos. Clara se enerva.—La baronesa vuelve).

Clara.—Permíteme decirte que no tienes mayor prisa en escuchar mi lamentable historia. Si no estuviese acostumbrada... desde mi infancia... a tu calma, por no decir a tu egoísmo... me dolería mucho. Ahora me es completamente igual, pero estoy "picada".

La baronesa.—Puedes decirlo.

Clara.—¿Qué?

La baronesa.—Que estás picada, tocada, mejor dicho.

Clara.—¡Admirable! ¡Hablas como un "pollu", ahora!

La baronesa.— ¡A mi edad!... Vamos, tranquilízate un poco. Te mueves demasiado. ¿Estás de pie o estás sentada? Decídete. Te escucho.

Clara.— Paso sobre los preliminares.

La baronesa.—Muy bien.

Clara.—De manera que nos divorciamos.

La baronesa.—¿Quiénes?

Clara.— ¿Y quiénes van a ser? ¡Mi marido y yo!

La baronesa.— ¡Ah¡... pero recientemente tú decías: "me divorcio"

Clara.—Claro. Para eso es preciso que sean dos.

La baronesa. — Justamente. Es por eso que cuando tú decías "me divorcio", yo no te daba ninguna importancia. Ahora, si son los dos los que se divorcian, la cosa comienza a ponerse seria... Y... esta idea... se te ha ocurrido... se os ha ocurrido... bruscamente, en el momento en que Héctor llega con licencia?... ¿Y cómo está él?

Clara.—Muy bien, gracias.

La baronesa.—¿Espero que todas las faltas hayan sido suyas?

Clara.—¡Cómo!

La baronesa.—¿Te ha pegado?

Clara.— Los castigos corporales no son indispensables. Las injurias graves bastan.

La baronesa.— ¿Tienes testigos?

Clara.—¡Oh! Ya veo que van a darle la razón. ¡Tú lo adoras, a tu yerno!

La baronesa.—Si tú lo adoraras más que yo, no vería inconveniente: no soy celosa.

Clara.— Todo lo que tú puedas decirme en su favor, no cambiará nada. No permaneceré una hora más bajo el mismo techo que el descortés que ha tenido el atrevimiento de decirme...

La baronesa (curiosa).—¿Qué?

Clara.—Vamos por orden. ¿Cómo me encuentras tú vestida?

La baronesa.— Como para hacer morir de risa.

Clara.—Debía haberlo previsto y no sé por qué me doy el trabajo de interrogarte.

La baronesa.— Me recuerdas... una palabra... (ríe) una frase soberbia de mi dentista.

Clara.— Eso no es nada.

La baronesa.—Me confiaba su palabra desgraciada .. por la señorita de Mont sous Vandrey... en cuya casa ceno esta noche... esa muchacha grande y huesuda... "¡Ah!, Mme. baronesa", me decía él mientras apoyaba el pie para hacer dar vuelta el instrumento con que me rompía una muela picada... ¡Me dolía!... Pero no sentía el dolor, de tanto que me reía... "¡Ah! Mme. baronesa, el que se case con esa señorita podrá alabarse de hacerlo con una verdadera mujer... con una mujer que tiene aire de hombre". Esto es todo lo que se me ocurre decirte sobre tu "toilette", mi querida, pareces un hombre.

Clara.—Juraría que has visto a Héctor antes que yo, y que se han entendido ya, como de costumbre!

La baronesa.—¡Perdón! ¡Te he dicho que pareces un hombre, pero de ahí no he sacado la consecuencia, como mi dentista, de que eres una verdadera mujer.

Clara.—¡Héctor tampoco! Me ha declarado netamente que no saldría conmigo si no me ponía una verdadera pollera, en lugar de una pollera pantalón... y un sombrero... un sombrero como el tuyo, ¿oyes?

La baronesa.— Y entonces, ¿te enojaste?...

Clara.—En seguida, no. ¡Tengo un carácter tan conciliador! Le expliqué tiernamente, que yo quería ser su camarada... que mi "toilette", un poco "masculina"... no tenía otro significado. ¿Sabes lo que se atrevió a responderme?

La baronesa.—Dilo.

Clara.—"¡Mi camarada!... Cuando mucho mi compañera!"

La baronesa.—Está bien dicho...

Clara.—¿No ves? ¡Le dás la razón!

La baronesa, seriamente. — No, ciertamente; pero lo que creo que entre tú y él sólo hay un malentendido. Vuelve a tu casa, que te voy a prestar el sombrero. Déjame el tuyo. Me divertirá mucho ponérmelo para ir a cenar a casa de los Mont sous Vaudeu. Ya te lo devolveré, no temas. Tienes bastante tiempo para usarlo. Mientras tu marido se halle en el frente; pero, durante sus licencias, ¿quieres un buen consejo? ¡Disfrázate de mujer!

ABEL HERMAUT.

Artes de Francia

La amenaza de los homenajes antiestéticos.— Estatuas a granel. — Los escultores oficiales.— Pintura bélica.— La bancarrota del género.— La reconstrucción de las ciudades arrasadas. — El momento musical.— Una página de Beethoven, Canto de la victoria.

Tenemos la convicción de que nuestra victoria es justa. Se halla sin embargo amenazada por un peligro: me refiero a los numerosos monumentos conmemorativos con que se la querrá honrar y que no contribuirán a otra cosa, que a infligirnos una crisis del buen gusto. Existe un célebre ejemplo de ello de "Siegs Allee", de Berlín. Parece increíble que una cosa tan abominable pueda ser igualada; defendámonos entonces del contagio, ya que nuestra victoria es justa, evitemos ser castigados así, como si se tratara de una mala acción.

Existe en esto, un verdadero peligro. Se avecina una movilización especial, la de los escultores que necesitan trabajo, del que han estado poco menos que privados en absoluto durante cinco largos años. Los grandes acontecimientos son el pan de los escultores. Después de nuestros desastres de 1870, Francia se llenó de monumentos patrióticos, en los que se rendía homenaje al heroismo en desgracia. Se levantaron tantos, a pesar de que una derrota por honorable que sea, siempre requiere un poco de silencio y de reserva, que parecía que no podría emplearse más mármol ni más bronce, para celebrar una victoria. Hoy comprendemos cuán equivocados estábamos y nos sorprendemos al ver el programa que se presagia. Habrá monumentos a todas las naciones aliadas, las cuales a su vez, levantarán en Francia, monumentos que perpetúen su agradecimiento y su simpatía; los monumentos a Joffre, a Foch, a Clemenceau, que todas nuestras ciudades quieren poseer; los monumentos a los generales, a los muertos notables, a los cuerpos de ejército regionales; los expiatorios... y otros que no recuerdo. Un verdadero pueblo de figuras tendrá que ser alojado en nuestras calles, donde las estatuas son ya tan numerosas como los viandantes. Es perfectamente inútil tratar de recordar en nombre del arte que esta forma del homenaje es ilógica: la opinión cree que ello es lo mejor que se ha encontrado y es por demás tratar de ir en su contra. Habrá, pues, mucho trabajo para los bronceros y para los marmolistas. ¿Qué valdrán sus obras? Algunas serán bellas o cuando menos interesantes; pero la mayor parte serán banales. Para producir algo igual y digno, sería necesario un Rodín. Y éste me decía algunos meses antes de su muerte: "Si aceptara todos los encargos que me hacen tendría trabajo para 400 años". Desde luego, tenemos hombres de talento, pero como siempre serán los oficialistas, aquellos que cuentan con mejores relaciones políticas y mundanas, los que realizarán los trabajos. Y temo que ninguna de sus victorias valga lo que la de Samotracia, que cautiva en el Louvre; ha sido mascota para París.

La pintura saldrá mejor librada. La guerra reciente no ha sido propicia a los efectos favoritos de los pintores de batallas. Las largas líneas de hombres de color de barro, que vivían enterrados, el aspecto de fábrica de los campos, las canteras demolidas, los automóviles y los mecánicos de todo género, eran espectáculos poco agradables para los que soñaban con cargas de caballería y uniformes de brillantes colorines. Debemos descontar sin embargo, que durante varios años los salones lucirán su buena treintena de telas en las que el kaki y el azul horizonte serán el tema cromático: y si los cubistas y los discípulos de Cezanne, de Matisse y de Picasso tratan esos asuntos, habrá materia de abundante diversión. La síntesis simbólica de la batalla de Verdún, por un futurista, será algo verdaderamente delicioso. Nuestra tristeza y nuestro enojo debemos reservarlos para las grandes composiciones que el estado encargará a los académicos. Ha habido hasta ahora dos artistas que han hecho cosas muy bellas, viriles y humanas sobre esta guerra: el dibujante Steinless y el pintor belga Henry de Graux; pero regularmente no se les pedirá nada, porque son espíritus independientes que no se ocupan de las intrigas políticas. Haga el cielo que toda esta actividad de ensueño artístico, no nos condene a mediocridades excesivamente numerosas, y que la unión de las naciones, no engendre en el suelo de la Francia gloriosa, un adefesio tan formidable como el "Kolosal" monumento inaugurado en Leipzig, hace algunos años. Pero yo quiero confiar en el gusto—aún en el oficial—de mi país. Alemania era única para esas cosas monstruosas, como el Hindenburg de madera, acribillado de clavos y que parece un fetiche congolés. Se dice que un circo americano desea comprar este objeto monstruoso, para pasearlo por el mundo: lo adquirirá sin duda a bajo precio y realizará con las exhibiciones un excelente negocio.

Los arquitectos obtendrán aún mejor provecho que los escultores. No les faltará trabajo. Desde el mar del Norte a Suiza, centenares de ciudades y aldeas han sido pulverizadas por la artillería. Se han abierto ya concursos para los planos de reconstrucción. Se trata de una cuestión más delicada de lo que parece. No solamente hay que devolver a los refugiados un pueblo: tienen el derecho de que se les devuelva "su pueblo". La reparación moral sería nula, si se les ofreciera una casa donde no encontrarán ni un solo recuerdo, nada del alma de las cosas, de la humilde vivienda donde moraron sus antepasados. Y esta alma de las cosas consiste antes que nada en la adopción de formas generales. Los materiales son elegidos del país mismo y el estilo varía según que el lugar se halle expuesto al viento de la llanura o se halle resguardado por un monte o un bosque. La aldea, es una vegetación, agregada por la tradición humana a la naturaleza. Tendrá que tenerse en cuenta todo esto.

Sería absurdo establecer un modelo uniforme de construcción lógica, económica e higiénica, que las grandes sociedades anónimas ejecutarían por millares y los países así, perderían sus viejas tradiciones y su carácter arcaico tan precioso y tan pintoresco.

Conviene entonces acoger a este respecto los proyectos de algunos jóvenes artistas, pero por otra parte es necesario no construir una Francia de Opera Cómica, una exposición de arqueología.

Nada tengo hoy que decir respecto a la música. En estos momentos "La Marsellesa" es suficiente, juntamente con los himnos aliados, a los deseos musicales de la multitud, y el "tedeum", a la multitud religiosa; y ustedes encontrarán que todo esto es muy comprensible. Parece que nuestros compositores se avergüenzan de no tener el genio necesario para crear el canto solemne, digno de la inmensidad de los acontecimientos. ¿Me será permitido afirmar que este canto existe ya y que es tan bueno como puede desearse? Es la "Oda a la Alegría", con que termina la novena sinfonía de Beethoven. Es cierto que Beethoven era alemán, pero alemán de la vieja Alemania, que no proveía la tiranía prusiana, ni el sueño feroz de los Hohenzollern. Nosotros jamás hemos proscripto aquella Alemania de nuestros conciertos, ni a Bach ni a Schumann; y estaríamos tentados de exigir entre nuestras indemnizaciones, que el genio sublime y misericordioso de Beethoven sea declarado propiedad exclusiva de la humanidad liberal. El autor de la "misa en re" habría huído con horror del país de los destructores de Reims, y la "Oda a la Alegría", hablo a todos los amigos de la música, es verdaderamente el grito de liberación y de esperanza del mundo que despierta después de la catástrofe.

CAMILO MAUCLAIR.

El peor suplicio

Satanás estaba desesperado. El alma de un hombre horriblemente criminal había llegado al Infierno y el mismo Satanás no hallaba ningún tormento bastante grande para castigarla.

No; no lo había en aquella espantosa mansión. Las calderas de plomo derretido, las horquillas puestas al rojo blanco, los lechos de agujas, las cubas llenas de víboras, todos eran castigos suaves para aquella alma perversa.

Pero, ¿qué horrendo crimen había cometido en vida aquel hombre? ¿Había sido un rey sanguina-

"LA NACION"
SUSCRIPCIONES
Anual. . . . . $ 25.00
Semestral 14.00
Trimestral. 8.00
LAS REMESAS DE DINERO, PUEDEN HACERSE POR MEDIO DE GIROS POSTALES O LETRAS BANCARIAS A LA ORDEN DE "LA NACION"
AVISOS ECONOMICOS.— (Ultima página). —TARIFA: $ 0.05 palabra por cada publicación. Los avisos se reciben desde las 8 de la mañana hasta las 8 de la noche. Los avisos económicos que vengan después de esa hora y hasta las 10 de la noche, se cobrarán con un recargo del 20%.

Gran Corso de Flores
a beneficio de la GOTA DE LECHE
Tendrá lugar en
SAN BERNARDO
HOY DOMINGO 23 DE FEBRERO
a las 17 horas, en la Avenida Portales, con el concurso de bandas de música y con premios obsequiados por la I. Municipalidad, a los automóviles, carruajes y carretas mejor adornados.
Las señoritas del Directorio venderán serpentinas y flores, durante la fiesta.

El Instituto Inglés
AV. PORTALES 3076
El 44.o año escolar empieza el 5 de Marzo. Un Colegio Antiguo que ofrece educación moderna.
Sistema adecuado para la crisis actual. Inspección médica.
Inglés, cultura física, disciplina moral, preparación comercial, promoción directa a las Universidades Norteamericanas.
Pídase prospectos al
DIRECTOR, CASILLA 77-D.—
SANTIAGO
2-c

21 de Mayo 607
San Diego
276
PALETOES TEJIDOS
EN
LANA,
SEDA
E
HILO SEDA

CARROCERIA FRANCESA
EMILIO TAULIS M. — CATEDRAL 1853
Casa fundada el año 1859. Unico primer premio en la Exposición 1916. Composturas en general.
Construye las mejores carrocerías para automóviles.
TELEFONO 1421. — SANTIAGO
Primer premio en la Exposición de Aeroplanos y Automóviles del Aéreo Club, llevada a cabo el 6 de Noviembre

URETA & Cia.
FRUTOS DEL PAIS
Santiago, Casilla 1340
12196-23 B.

JABON
para limpiar y pulir metales, enlozados, cristales, mármoles, etc.
LIMPIATODO
Pídanlo en los principales Almacenes
JABON
Insuperable para limpiar los utensilios de cocina y para lavar las manos grascientas y manchadas.

RAULI TONELERO

EXTRA SECO del por 5 hasta de 3 x 14 tiene 200,000 pulgadas disponibles que realizo a bajo precio, consulte Ud. no perderá su tiempo.

Barraca Iberia MATUCANA 745 entre San Pablo y Rosas **Fco. García Paz**

POMPAS FÚNEBRES

LA SANTIAGO

SAN DIEGO 15, TELEF. 2653. SUCURSAL: ARTURO PRAT Esq. Av. MATTA. TELEF. 6105

Servicios desde 35 a $ 3,000. Ataúd y carroza blanca desde 20 pesos. Urnas metálicas y maderas finas.

Servicios nocturnos sin recargo.

RICARDO GAMBOA VIVAR

Ha fallecido el señor don

FRANCISCO LAZARO GUERRA

Sus restos serán conducidos al Cementerio General, hoy Domingo a las 16 horas, desde la calle Franklin N.o 822.

LA FAMILIA.

DEFUNCION

Ha dejado de existir nuestra querida deudo, doña

MARIA BELSER WOLNER.

Sus restos serán conducidos al Cementerio de Disidentes, mañana Lunes 24, a las 9 horas.

El cortejo partirá de su casa habitación, calle Libertad N.o 55.

LA FAMILIA.

EMPRESA

FORLIVESI

de Pompas Fúnebres

SE TRASLADÓ a

Compañía 1037-1041

entre Plaza y Bandera

EDIFICIO ARZOBISPAL

Teléfono Inglés 377

JUAN FORLIVESI

Se avisa al público que esta casa nada tiene que ver con otra instalada en el antiguo local que ocupó esta Empresa, NI TIENE SUCURSALES.

La Central

POMPAS FUNEBRES

Empresa notamente chilena reconocida ya por el público como la más seria e importante del país.

Dirección:

Merced esq. San Antonio

(Frente a Daube). Teléfono 595

Atiende personalmente el gerente.

CARLOS VALENZUELA SILVA

ACEITE-RIVA

Extra virgen de Oliva

RIVA HERMANOS Cosecheros JAEN (España)

Llegó una nueva partida de este rico producto. Pídanlo en los principales almacenes.

F. Perez y Cía.

VALPARAISO

Agentes Generales para Chile y Argentina

Sub-Agente en Santiago

Antonio Mendiola

SANTO DOMINGO 987

Teléf. Inglés 1867 Casilla 711

23-B

José R. Pérez Espínola

ELECTRICISTA

Autorizado por la Chiliam Electric Tranway Ltd.

Especialidad en reparaciones de motores, dinamos y acumuladores

Instalaciones en general

Se cargan acumuladores

Mantención de motores y ascensores

Se hace presupuestos

Calle San Pablo N.o 1078

Teléfono Inglés N.o 5180

12199-23 B

NOSOTROS

queremos tan sólo que usted visite

La Sastrería La Corona

para que se imponga de los precios, calidad y corte.

BASCUÑAN 24, EDIFICIO DEL PORTAL EDWARDS

23-B

PROPUESTAS

Se pide para la construcción de un garage de cuatro pisos, sita Amunátegui 276, propiedad del señor Manuel Guzmán M.

Planos y especificaciones en la oficina del Ing. Arq. José Forteza, calle Estado 46.

Las propuestas se abrirán el 3 de Marzo.

581-x-24-b

GRAN LIQUIDACION

Por Cambio de Local

Velo de hilo, doble ancho

$ 1.75

Paletóes de lana para señoras y niñas, nuevo y variado surtido

ANTES DE APERTURA DE NUESTRO NUEVO LOCAL EN ESTADO ESQ. HUERFANOS, HACEMOS UNA REALIZACION ESPECIAL EN TODA NUESTRA EXISTENCIA A PRECIOS MUY REBAJADOS.

PALETOES de seda en todos colores, a elegir	$ 69.00
BLUSAS de velo de hilo de muy buena clase	$ 6.90
VESTIDOS de seda elegantes, c|u.	$ 89.00
PIQUE para vestiditos de niñitas, met.	$ 1.90
ENAGUAS de céfiro de hilo, c|u.	$ 8.50
ENAGUAS de moiré, buena clase, c|u.	$ 16.50
CREA 1.80 de ancho, artículo muy durable, met. $ 4.90 y	$ 4.50
SERVILLETAS de mesa, tamaño grande, 1|2 docena	$ 9.40
TOALLAS felpudas, precio excepcional, 1|2 docena	$ 9.40
PAÑUELOS de batista fina, docena	$ 2.75
GRANITE de 1|2 hilo, para pañuelos de mano, met	$ 2.30
GASAS para cortinas, ancho 1.30, metro desde	$ 2.90
CRETONAS en gran variedad, el met. desde	$ 3.60

LA TIENDA INGLESA

Estado 270 = STRUTHERS y Cía. = Casilla 956

NOSOTROS QUEREMOS

TAN SOLO QUE USTED VISITE

LA SASTRERIA LA CORONA

PARA QUE SE IMPONGA PERSONALMENTE DE LOS PRECIOS, CALIDAD Y CORTE.

Bascuñán 24, edificio del Portal Edwards

12197-23-b

POMPAS FÚNEBRES

Empresa Zenteno

Delicias 2584, casi esquina Molina (cuatro cuadras Estación Central)

TELEFONO INGLES 524

Nuestros servicios son presentados en forma insuperable y a los precios más bajos. Sin recargo hacemos todos los trámites de sepultación. Atiendo personalmente.

CARLOS ZENTENO LOYOLA

NECESITO

para el 1.o de Abril o antes,

Casa o Chalet

con 5 piezas fuera de servicio, en Providencia o Los Leones. Canon: de $ 200 a $ 300.—J. D. Holby, Casilla 3157, Bolsa de Comercio, Oficina 223.

4565-25-b

AVISE UD. EN LA NACION

ROJELIO TTOLON

Ingeniero del Ministerio de Justicia

VENDE SU CASA QUINTA frente a la Iglesia Pasionista, Agua Santa, Viña del Mar. Incomparable VISTA AL MAR.

LA QUINTA TOLSON CONTIENE: 20 departamentos en primer piso y 4 en otro, 2 baños y servicio. Con 6,000 metros. En 150,000 pesos, 1|4 al contado, 3|4 dejará al 8 o|o, por los años que desee el comprador.

SI EL COMPRADOR ENCUENTRA MUCHO TERRENO, no tengo inconveniente en vender la casa con 3,558 metros en $ 115,000 con las mismas facilidades.

A LOS COSTADOS de la Quinta, vendo TRES SITIOS ESCOJIDOS.

Sitio N.o 1, 490 metros, con garage y casita construída. Vista al mar. PRECIO: $ 15,000. 1|4 al contado y 3|4 al 8 o|o por años.

Sitio No 2, 1,108 metros, con hermosa vista al mar PRECIO: $ 25,000, este precio es igual a 22.70 $ el metro. (Un sitio al lado fué vendido en $ 30 metro) (facilidades).

Sitio N.o 3. 1,111 metros.

PRECIO: $ 15,000 (facilidades).

Todos tienen luz eléctrica, agua potable, desagües, etc.

Más datos dirigirse OFICINA TOLSON frente Estación VIÑA DEL MAR.

x-479-23-b

Viña San Emilion

Agencia General de las Aguas Termales

VICHY QUINAMÁVIDA

Oficina Central: Moneda 807

CASILLA 3545 - TELEF. INGLES 430

Se atiende toda clase de pedidos puesto a Domicilio.

Pedidos por carros se despachan puesto Estación Linares.

12172-24-B

Banco de la Industria y del Comercio

Autorizado por Supremo Decreto N.o 1865, de 19 de Julio de 1918

CONSEJO DE ADMINISTRACION

D. ALIRO MONTERO R., Presidente

D. EDUARDO CHARME.

D. ALFREDO JOHNSON GANA.

D. EDUARDO BRESCIANI.

D. GINO GIRARDI.

D. LUIS MANUEL RODRIGUEZ A.

D. SANTIAGO GARCIA HUIDOBRO, Vice-Presidente.

D. RAMON CORBALAN MELGAREJO.

D. JUAN E. OPORTOT.

D. TOMAS ROA PEREZ.

D. DOMINGO FIGUERAS

D. Carlos Salinas O.,

DIRECTOR-GERENTE

Capital autorizado	$ 5.000,000.00
Capital efectivo	2.000,000.00

TASA DE INTERESES

A la vista y en cuenta corriente	3%
Consignaciones Judiciales	3%
A tres meses plazo	5%
A seis meses plazo	7%
A un año plazo, pagaderos los intereses por mensualidades	8%

El Director-Gerente.

BANDERA ESQUINA DE MONEDA

11971-24-B

AVISOS DE REMATE

REMATE QUINTA MEIGGS

Por acuerdo de los herederos de la señora Ismenia Soruco de Toro, se rematará el

VIERNES 14 DE MARZO, A LAS 4 P. M.

ante el juez compromisario don Alejandro Valdés Riesco, Moneda 665, la propiedad ubicada en Santiago, Delicias 2348 y Manuel Montt 2355, conocida con el nombre de Quinta Meiggs. Tiene una extensión de 9,230 metros cuadrados; cuatro construcciones independientes, que son: gran chalet central, cocheras y caballerizas, pabellón y conservatorio. El chalet central es una construcción cómoda, de gran lujo y muy acabada, traída de Estados Unidos. La considerable superficie del terreno permite vender la parte que da frente a la Alameda, dejando una espaciosa entrada, como tienen otras propiedades en Santiago. Esta parte del terreno puede venderse en $ 250,000 y la que da a Manuel Montt en $ 120,000. Quedaría así el gran chalet central con una extensión de más de 5,600 metros cudrados por el precio de 160,000, siendo que importó más de medio millón de pesos oro en Norte América.

Ha sido tasada esta propiedad por los ingenieros don Ricardo Larraín Bravo en $ 778,200 y don Enrique Terry en $ 998,674. Saldrá a remate por el bajo

MINIMUM DE $ 530,00

La propiedad reconoce una deuda hipotecaria y se pagará al contado doscientos cincuenta mil pesos. Puede ser visitada de 3 a 5 P. M. Bases y antecedentes en el estudio del partidor y en la Notaría de don J. Vicente Fabres.

x-523-24-b.

Ferrocarriles del Estado

Se solicitan propuestas públicas para el 4 de Marzo próximo por: aceites varios, aceiteras, ácido muriático y nítrico, acribil para fragua, afrecho, agujas, aguarrás, aldabas de alambre, antimonio, tspillera, asbesto en planchas, azarcón, baldes de fierro, barniz, bencina, bisagras surtidas, bórax, botones forrados, brocas salomónicas brochas de acero y de planetas, cable manila, canastos para carbón, cera común, cintilla para endurecer fierro, colapiz, cola del país, cordel para tapiceros, correas, correones, cosoles, cueros, calburo de calcio, crín vegetal, cianuro de potasio, chapas de fierro y niqueladas, chavetas, chicharras, diamantes para cortar vidrios, empaquetadura, encerados para pisos, escobas, escobillas, escobillones, escupideras enlozadas, esmeril en polvo y en hojas, expandidores para tubos, espíritu de vino, estaño en lingotes, felpudos, fibra colorada, ganchos niquelados, gomillas de goma, goma laca, id. en plancha, id. vulcanizada, harneros para fundición, hilachas, hilo cáñamo, id. en carretillas, hule, humo de pez, inyectores, jabón ordinario y sapolio, jarros de fierro esmaltados, ladrillos a fuego, lámparas para niveles de agua, id. para quemar pintura, lana merino, letras y números de acero, levantadores para ventanas de coches, lienza para carpinteros, lija para maderas, limas, lona algodón, loneta, lubricadores linoleum, llaves de bronce, id. inglesas, machos para terrajas, manganeso, mangos de madera, manómetros, mármol, martillos, mechas para lámparas, metal blanco, mica naftalina, orinales, oxígeno, pabilo en ovillos, paja, pantallas de fierro, pañete, parafina, pasadores, picaportes, piedra esmeril, pinceles, pincelotes, pinturas, quemadores, quijo, recipientes de fierro, reflectores, sal amoniaco, secante en polvo, serruchos para carpinteros, sierra circular, soda cáutica, tachuelas, terrajas, tierra colorada, id. sombra, tijeras, tiradores de bronce, tiza surtida, tornillos de bronce, id. de fierro, trampas para ratones, tubos de vidrio, id. Kosmos, id. Muller, uniones Jackson, vaselina y yeso.

Bases y antecedentes en el Departamento de Materiales y Almacenes (Estación Alameda).

Santiago, 6 de Diciembre de 1918.

traidor a su padre, un seductor de doncellas, o lo que aún es peor, odiaba la música o detestaba el perfume de las flores?... No se sabía; lo cierto es que era un criminal inconcebible.

Satanás permanecía perplejo, recelando que el bondadoso Dios le tildase de tímido y negligente; hasta los serafines inspectores de los suplicios infernales propondrían su destitución. El Diablo leyó nuevamente el poema del Dante Alighieri y el de Alejandro Soumet... Nada; aquellos tormentos eran dulcísimos... Ser enterrado vivo en la nieve, nadar en un lago de sangre; recorrer, uno por uno, todos los crímenes posibles, ver la madre al hijo de sus entrañas arrugado, seco, raquítico, envejecido en medio de su niñez... Ca! Decididamente, todo ello era menos que nada. ¿Qué hacer?...

—Señor...— dijo una voz que salía de una cuba ardiendo; la voz de un poeta que expiaba en el fuego su afán de cantar el oro de unos cabellos y la nieve de un pecho.

—¿Quién me llama?—preguntó el diablo.

—Yo—contestó el poeta;— yo, que os sacaré de este apuro si me concedéis un momento de descanso.

—Está bien; habla.

—Señor: hay en la Tierra, entre los floridos laureles de un balcón, una joven, rubia, de ojos azules, que sueña mientras hojea un libro que tiene en la mano sin leerle. Yo iré a verla, y ella os enseñará un nuevo suplicio, el más horrible de todos.

¿Sería cierto?...

Satanás se decidió a subir a la Tierra. Abrió sus negras alas, atravesó los espacios tenebrosos y, cerniéndose en el azul brillante, orientó su vuelo hacia el florido balcón donde la joven rubia soñaba entre los laureles con un libro en las rodillas.

¡Oh... No; no era posible; el poeta se había burlado de él; aquella niña gentil no podía concebir ningún pensamiento malo. No; mil veces no.

Debajo de aquellos cabellos de oro, tenues como hililllos de vaporoso nimbo, brillaban con infinita dulzura sus ojos azules, más limpios que las ondas de los lagos vírgenes, en la nieve de su frente, tan incomparablemente blanca como el candor de sus ensueños; en su diminuta boca, apenas entreabierta; en el hechizo de su graciosa figura y en el aire de colegiala a quien nada turba aún, había esa ingenuidad encantadora que de todo se asombraba sin maliciar la existencia del mal, y que lloraría si viese una hormiga aplastada en la arena del jardín.

Satanás, pesaroso de haber realizado un viaje tan inútil, pensó retirarse después de revelar a la joven el objeto de su visita. La niña abrió sus grandes ojos azules, y, deteniéndose con la mirada, dijo:

—¿Un tormento más horrible que todos los del infierno?... Pues bien; os lo voy a descubrir.

—¡Cómo! ¿Conoces un suplicio?...

—Sí, un suplicio espantoso.

—¿Y sin fin?—añadió el diablo.

—Sí, infinito... porque queda el recuerdo. Escuchad—dijo la niña, siguiendo con la mirada el vuelo de una blanca mariposa.—Conducid aquí al culpable; aquí, entre estas flores, yo le enseñaré la labor que bordo, el libro de cuentos de hadas donde leo. Pues bien; yo le miraré, yo le sonreiré; y cuando me pida el beso que palpita en mis labios...

—¡Sí, entonces!...

—Entonces... ¡Se lo negaré!—murmuró la joven con voz dulcísima que hizo estremecer de gozo a las flores del balcón.

CATULLE MENDEZ.

El fusilamiento de Nicolás II

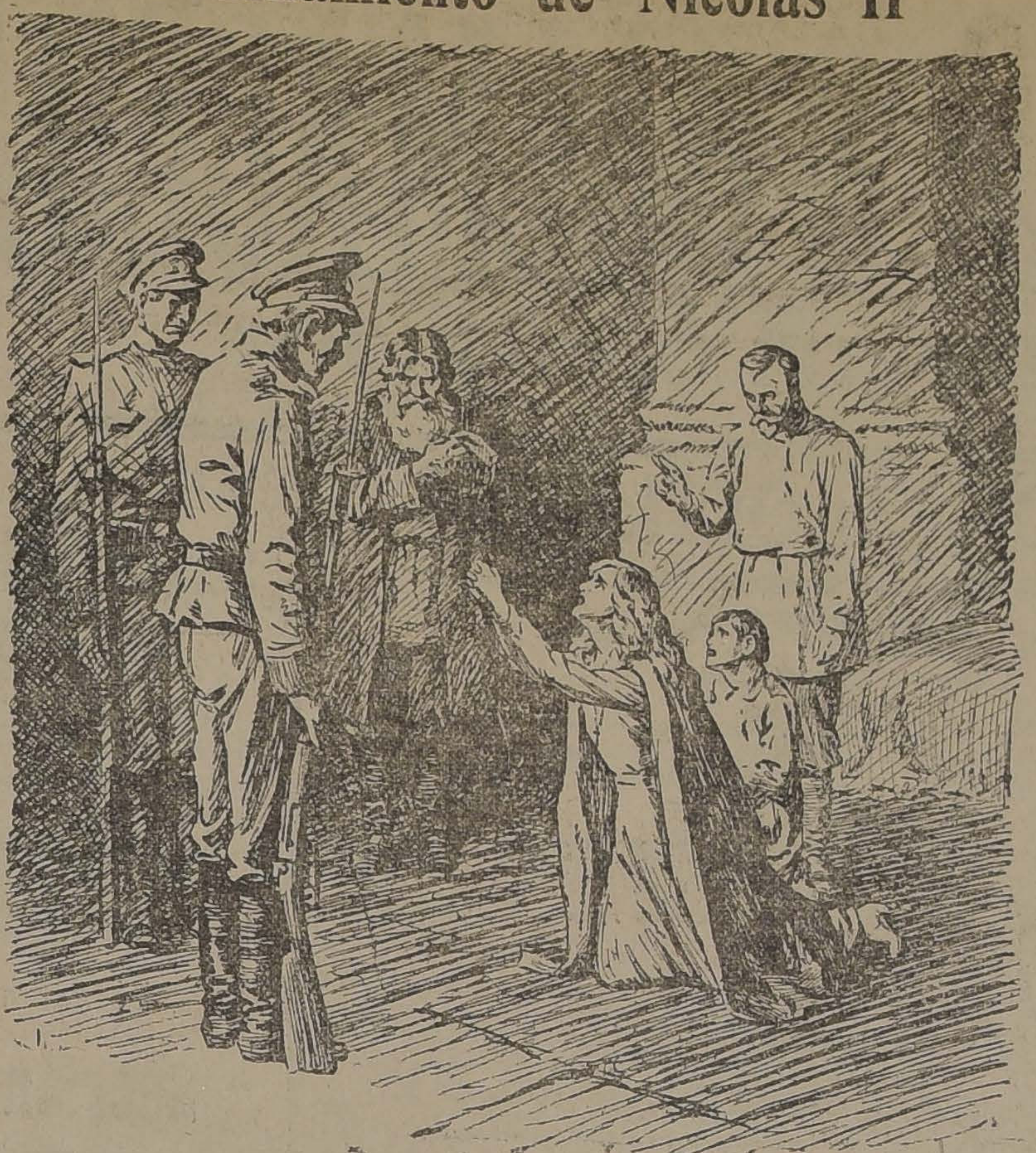

ALEJANDRA SE ARRODILLO DELANTE DE LOS SOLDADOS, PIDIENDOLES MISERICORDIA. —TRANQUILIZATE, ALICIA, POR AMOR DE CRISTO, REPITIO VARIAS VECES EL CZAR, HACIENDO LA SEÑAL DE LA CRUZ SOBRE SU MUJER Y SU HIJO.

El mayordomo del Czar Nicolás II de Rusia, Parfen Alexeievitch Dominin, ha hecho un relato de la vida del Czar en los últimos días. De este relato extractamos algunas partes.

Después de uno de sus paseos diarios, Nicolás Romanoff volvió extraordinariamente excitado, y se dejó caer sobre la cama. Habiéndole preguntado Dominin qué era lo que tenía, le dijo que durante su paseo había sabido que se había celebrado una sesión especial del Soviet del distrito de los Urales, para deliberar sobre el destino del Czar.

Se acusaba a éste de haber tramado su huida hacia el ejército tcheco, que avanzaba hacia Ekaterinburg.

Esa noche, el Czar escribió muchas cartas: a sus hijas, a su hermano Miguel, a su tío Nicolás Nicolaievitch, al General Dogert, al duque Gendrikoff, al conde Pissufieff, al príncipe de Oldenburg, al conde Shumarokoff Elston, y muchas otras.

Durante los días siguientes, el Czar casi no comió; pasaba el día en oración, y aún durante la noche se levantaba a veces con ese objeto.

El 15 de Julio, en las últimas horas de la tarde, apareció repentinamente en la pieza del Czar el Comisario de la Guardia, quien dijo:

—Ciudadano Nicolás Alexandrovitch Romanoff, preparaos a seguirme para comparecer ante el Soviet del distrito de los Urales.

El Czar respondió:

—Decidme francamente, ¿váis a fusilarme?

—No hay por qué asustarse. Váis a comparecer ante una reunión.

Nicolás Alexandrovitch se levantó, se puso su blusa gris y sus botas, su cinturón, y salió con el Comisario. Al lado afuera de la puerta esperaban dos soldados armados de rifles, quienes lo registraron, poniéndose en seguida en marcha.

Nicolás no volvió hasta cerca de dos horas y media después. Estaba pálido, y le temblaba la barba. Pidió a Dominin un vaso de agua. Este le preguntó:

—¿Qué ha pasado?

—Me han informado que me fusilarán dentro de tres horas.

Durante la reunión del Soviet, se leyó en presencia del Czar una minuta de la acusación. Se daba cuenta de haberse descubierto un complot contra-revolucionario, con el objeto de incitar a las masas contra el Soviet, acusándolo de todos los males de la nación, la guerra, las matanzas, el hambre, la falta de trabajo, avance de los alemanes, etc.

También se decía que con este objeto se había tratado de unir a los partidos políticos que no pertenecían al Soviet, lo que no había podido hacerse a causa de divergencias entre los grupos de la derecha y los de la izquierda. Se demostraba que la cabeza del complot era el General Dogert, amigo personal del Czar. Entre otros complicados estaban el duque de Krapotkine, el coronel Ekhart, del Estado Mayor, y el ingeniero Llinsky. Había también razones para creer que el jefe del nuevo Gobierno que se estableciera sería Shavenkoff.

Se demostraba que algunos partidos socialistas habían tomado parte en el complot: los socialistas de la derecha, los menshevikis y los demóceratas constitucionales. Esta organización, que trataba de establecer un nuevo frente de guerra en los Urales, estaba en constante comunicación con Dutoff y Denikine.

Había testimonio de que en los últimos días se había descubierto un nuevo complot, que tenía por objeto rescatar al Czar de las manos del Soviet, con la ayuda de Dutoff.

Además de esto, se probaba que el Czar mantenía correspondencia secreta con su amigo personal, el General Dogert, que había avisado al Czar que estuviera listo para huir.

En vista de toda esta evidencia, añadida a la agitación causada por la decisión tomada por el Soviet de evacuar a Ekaterinburg, se había ordenado que el Czar fuera ejecutado sin demora, porque el Soviet creía que era peligroso e injustificable el continuar guardándolo.

—Ciudadano Nicolás Romanoff, dijo el Presidente del Soviet al Czar, os informo que tenéis tres horas para dictar vuestras últimas disposiciones. Guardias, no debéis perder de vista a Nicolás Romanoff.

Poco después que Nicolás volvió de la reunión, entraron llorando su mujer y su hijo. Alejandra, o Alicia, como el Czar la llamaba a veces, se desmayó. Al volver en sí, se arrodilló delante de los soldados, pidiéndoles misericordia.

—Tranquilízate, Alicia, por amor de Cristo, repitió varias veces el Czar en voz baja, haciendo la señal de la cruz sobre su mujer y su hijo.

Después de esto, Nicolás llamó a Dominin y lo besó, diciéndole:

—Viejo, no abandones a Alejandra ni a Alejo. Ya ves que no hay nadie conmigo que los pueda calmar.

Unicamente a su mujer y a su hijo se les permitió despedirse del condenado. Permanecieron juntos hasta que llegaron cinco nuevos soldados del Ejército rojo, y el Presidente del Soviet, acompañado por otros dos miembros de esa corporación, ambos obreros.

—Tomad vuestra capa, ordenó resueltamente el Presidente.

Nicolás, sin perder su sangre fría, comenzó a vestirse, besó a su mujer, a su hijo y a Dominin; y en seguida, dirigiéndose a los soldados, les dijo en alta voz:

—Ahora estoy a vuestra disposición.

Alejandra y Alejo sufrieron un ataque de histeria. Dominin quiso acompañar a Nicolás, pero no se lo permitieron.

De este modo fué llevado el Czar, nadie sabe a dónde, y fué fusilado en la noche del 16 de Julio, por un piquete de 20 soldados rojos.

Antes del amanecer, volvió el Presidente del Soviet, acompañado por algunos soldados, un médico, y el Comisario de la Guardia. El doctor examinó a Alejandra y Alejo. El Presidente le preguntó si era posible llevárselos inmediatamente. Como se le contestara que sí, dijo:

—Ciudadana Alejandra Feodorovna Romanoff y ciudadano Alejo Romanoff, podéis prepararos a partir, pues seréis enviados a otra parte. Se os autoriza para llevar solamente las cosas más indispensables, no más de treinta o cuarenta libras.

Dominándose, madre e hijo se aprestaron a partir. A Dominin se le dió orden de quedarse hasta el día siguiente. Alejandra y Alejo fueron llevados inmediatamente en un camión automóvil, no se sabe a dónde.

En la mañana siguiente apareció de nuevo el Comisario, dando orden de que Dominin saliera, llevándose consigo algunos objetos de propiedad del Czar, pero las cartas y documentos quedaron en poder del Comisario.

Un suplemento a este manuscrito, hecho también por Dominin, dice:

El "Utro Sibiri", diario de Chellabinsk, anuncia que la ejecución del Czar ha sido certificada por una declaración especial del Gobierno, como que ha tenido lugar en un punto situado a diez verstas de Ekaterinburg. El 30 de Julio se encontró un túmulo que contenía objetos metálicos pertenecientes a la familia del Czar, y también algunos huesos de cadáveres incinerados, que pudieran ser los de la familia Romanoff.

La marina mercante que prepara Estados Unidos

PARA CONQUISTAR EL COMERCIO DEL MUNDO

Un artículo de Mr. Hurley y un dibujo alusivo de la prensa neoyorquina

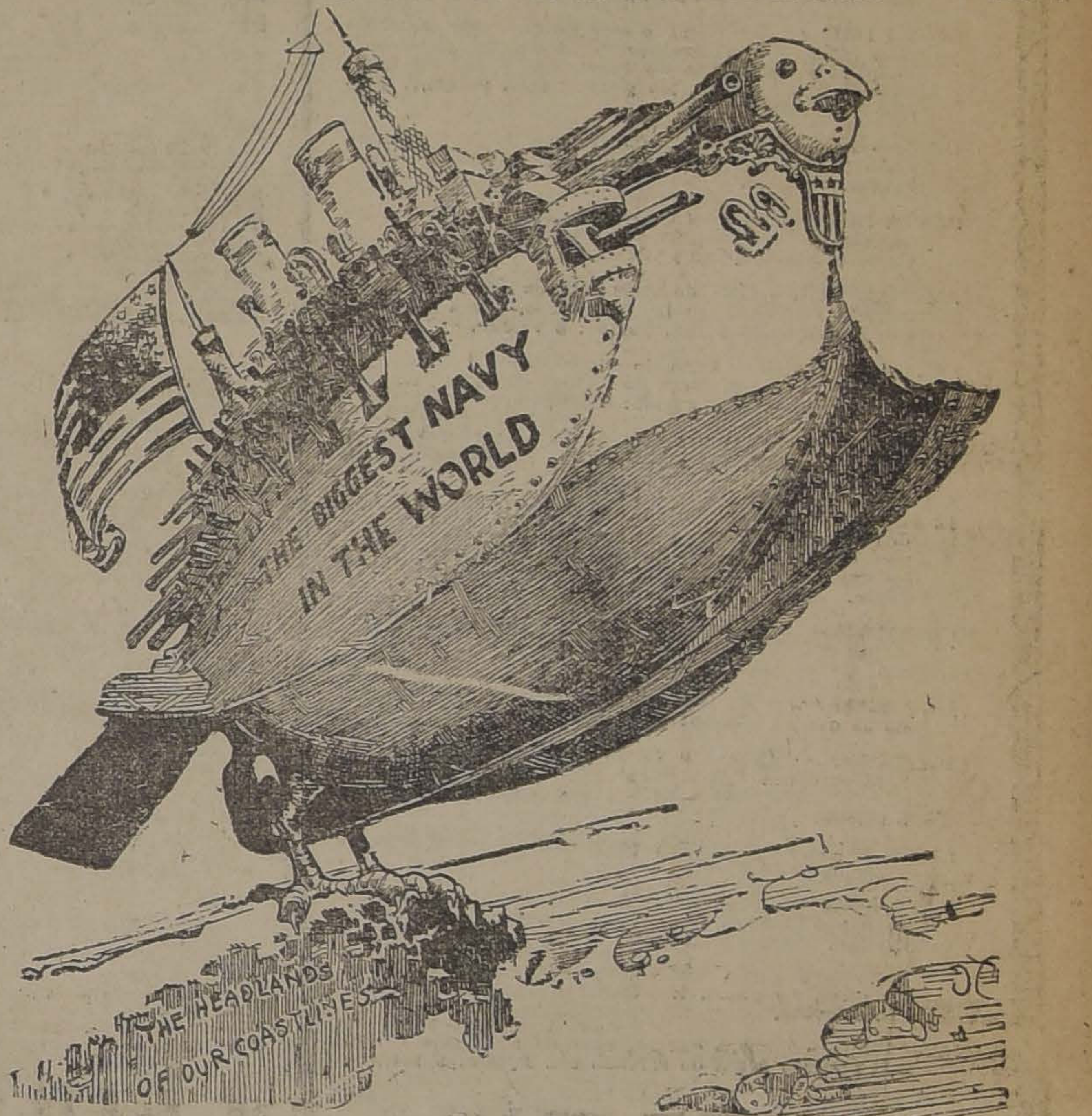
THE BIGGEST NAVY IN THE WORLD
THE HEADLANDS OF OUR COASTLINES

Solía antaño debatirse como una cuestión académica la posibilidad de que una potencia europea pudiese desembarcar un ejército invasor en los Estados Unidos. Esta cuestión la hemos zanjado nosotros para siempre, transportando a Francia un ejército capaz de dar el golpe decisivo a la potencia militar más fuerte del mundo. Esto necesitó, en verdad, conquistar la distancia, creando nuevas maravillas de transporte tanto por mar como por tierra, pudiendo decirse que ésta ha sido esencialmente una guerra de transportes, con el desarrollo de la industria marítima, de los ferrocarriles, de los camiones y de la aviación. Para realizar todo esto ha sido necesario aumentar el número de nuevos astilleros y en los nuestros propios hemos adoptado métodos que permiten a un hombre producir en el mínimum de tiempo un tonelaje extraordinario. Aparte de los astilleros está nuestra enorme producción de hierro y acero, la primera de las cuales este año será doble que la de 1910. Todos estos recursos serán necesarios, consolidada la paz, para rehabilitar al mundo que ha sufrido de la degeneración industrial de la guerra.

El programa naval de los Estados Unidos para los dos años venideros provee a la construcción de más de dieciseis millones de toneladas de buques mercantes, y éstos, unidos a los ya existentes, nos debe dar un total aproximado de veinticinco millones de toneladas.

El primer desarrollo lógico de nuestra marina mercante debe ser con la América Latina. Dichos países poseen materias primas que necesitamos más que para la guerra para la paz. Chile tiene los nitratos; Brasil, manganeso; la Argentina, lanas y pieles; Centro América y las Indias Occidentales, tienen azúcar, fibras, aceites vegetales, y otros materiales. Al propio tiempo estos países tienen urgente necesidad de artículos manufacturados, puesto que han estado a media ración durante estos últimos dos años. Necesitan muchos de los artículos que elaboramos y tenemos con ellos una pesada deuda que liquidar, sea en oro o en mercancías. Debido al generoso crédito que nos han dado durante la guerra, nos ha sido posible guardar nuestro oro, ayudándonos con ello a ganar la guerra en un grado que generalmente se ignora. En verdad que la ayuda que nos han dado ha sido de las más importantes y una espléndida demostración de la confianza que nos tienen.

De modo, pues, que por varias razones, debemos a la América Latina el mejor servicio de transportes que podamos darla y lo antes posible. Es en esta dirección en que nuestra flota comercial debe iniciarse primeramente. Estamos ahora construyendo una marina mercante en el más amplio sentido, que podrá transportar todos los productos y favorecer el desarrollo de las Américas. Las Repúblicas del Sur necesitarán no solamente mayores facilidades para que sus productos alcancen los mercados extranjeros, sino también facilidades ferroviarias para desarrollar nuevas fuentes de riqueza y salvar distancias que ahora nos separan. Podemos servirles con nuestros buques y también con nuestros astilleros, porque no hay razón para que dichos países no posean también sus marinas mercantes. Es indudable que desarrollarán sus medios de comunicación fluviales y costeros.

La guerra nos sorprendió con unas pocas líneas de vapores entre las Indias Occidentales y Centro América, pero no teníamos líneas a las costas Este y Oeste de Sur América. La vía más cómoda y rápida para pasajeros, entre Nueva York y Río de Janeiro o Buenos Aires era por Europa. Si un industrial de este país hubiese desarrollado su comercio con el Brasil o la Argentina, en la forma que se hacen los negocios en este país, y con el deseo de dar a sus clientes un servicio de primera clase, como lo hacen con sus detallistas y agentes aquí hubiera tenido que enviar sus productos en vapores rápidos sobre la ruta triangular que estaban obligados a seguir los pasajeros y la correspondencia. Y tales eran las dificultades que muy probablemente habría abandonado sus propósitos de comercial con la América Latina.

Es seguro, que en 1920, o antes, tengamos un servicio semanal de pasajeros entre Nueva York y todos los puertos importantes de ambas costas de Sur América: Río de Janeiro, Montevideo, Buenos Aires, La Guayra, Valparaíso, Callao y Guayaquil, así como también un mejor servicio entre las Indias Occidentales y Centro América. Mucho del tonelaje que ahora se construye para el servicio de Francia, se hace con el propósito ulterior de destinarlo luego a nuestro comercio con la América Latina. Nuestros transportes de diez mil toneladas y más pueden transformarse en buques de pasajeros de primer orden y en vapores de carga. Tendremos de éstos para carga mayor y buques refrigeradores para carnes, frutas y otras materias especiales. Es un hecho enteramente factible, iniciar un importante movimiento de turistas entre este país y la América Latina, y lo prueba el que durante la guerra muchos miles de latino-americanos han visitado los Estados Unidos en viajes de placer, de negocios y educativos, por imposibilidad de ir a Europa. Han trabado relaciones de amistad en este país y creado toda clase de lazos y continuarán visitándonos si nosotros les proveemos de buques cómodos. Aún más importante, en mi opinión, es la corriente de turismo que surgirá en sentido contrario y miles de norteamericanos habrán de visitar anualmente el Continente del Sur, tanto por placer y educación como por motivos comerciales. Podremos muy bien corregir la frase, "conozca América primero", en el sentido de incluir todas las Américas.

Uno de los valiosos elementos que nos dejará la guerra serán nuestros buques mercantes, porque en estos buques tendremos algo tangible que despertará nuestra imaginación, haciendo posibles y prácticas nuestras relaciones comerciales con el mundo. Ya estamos experimentando estos beneficios. El comercio mundial era para nosotros, en el pasado, un algo extraño, intrincado y misterioso, reservado exclusivamente al exportador o al industrial poderoso. Pero ahora hemos aprendido que ese comercio está también al alcance del comerciante del interior, del agricultor y del mecánico, y que significa mercados más amplios, mayor producción, y estabilidad en nuestra vida económica. Cuando estemos preparados para establecer líneas de vapores entre los puertos de la América Latina, nuestros comerciantes no solamente seguirán su desarrollo con afán y harán nuevos contratos con sus clientes de esos países, sino que nacerá también una nueva corriente de amistad e intereses internacionales.

Los buques serán la base de este nuevo movimiento de intercambio internacional. Pero los buques son solamente una parte de la maquinaria que debemos desarrollar. El mundo necesita nuestro capital y nuestra pericia técnica. La América Latina necesita que nuestros ingenieros estudien sus fuentes de riqueza, porque no es bastante mandarles nuestras mercancías y nuestro dinero y nuestros buques sino que debemos ir nosotros mismos y dar a esos países el beneficio de nuestra habalidad organizadora y constructiva. Hay ciento de cosas que deben hacerse juntamente con el fomento de sus medios de transporte, de su fuerza hidráulica, de su agricultura, minería, etc.

A nosotros nos toca la realización de la tarea de ayudarles para su propio beneficio, como pueblos libres y para protegerles contra las ambiciones de Poderes extraños.

EDWARD N. HURLEY.

Los diplomáticos intelectuales

Washington, Noviembre, 1918.—En estos últimos días, por haber renunciado el cargo Mr. Page, Embajador americano en Londres, que es hombre de pluma y propietario de una revista, ha reaparecido en la prensa el tema de los literatos y demás intelectuales que han desempeñado funciones diplomáticas o consulares. En la lista figuran los historiadores Bancroft y Motley, el poeta Lowell, Washington Irving, que escribió cosas muy interesantes, Jefferson, que llegó a Presidente de los Estados Unidos, y Benjamín Franklin, el más simpático de los grandes americanos; que fué Ministro en París, en tiempos del Luis XVI y se apoderó "de la corte y de la ciudad". El incomparable humorista Mark Twain y Bret Harte, autor de deliciosos relatos californianos, fueron cónsules en Inglaterra; y lo ha sido en Italia el notable prosista Howells, que aún vive.

Irving y Lowell fueron ministros en Madrid; el primero, en el reinado de Isabel II y cuando gobernaban los moderados, de 1843 a 1846. Era, además de un escritor brillante, un "gentleman" de alta distinción, miembro de una familia, si no muy rica, de posición desahogada. Sintió, como pocos extranjeros, el encanto de España y, sobre todo, el de Granada, a la cual prestó el servicio de hacer un libro sobre la Alhambra, que los viajeros siguen comprando.

Mothey, autor de una Historia, que es clásica, de la República de Holanda, fué ministro en Prusia, donde, en su juventud, había sido estudiante y condiscípulo y amigo de Bismarck. También fué ministro en Viena y Secretario de Legación en San Petersburgo; dos capitales, en las que se aburrió bastante, según cuenta en sus cartas. "Los austriacos —dice— son amables, pero no quieren a los extranjeros, sobre todo, si no son nobles. Si, en Austria hubiera un hombre que fuese Shakespeare, Galileo, Nelson y Rafael, todo junto, no se ría admitido en la sociedad, si careciese de catorce cuarteles de nobleza".

En San Petersburgo tuvo con la Czarina, esposa de Nicolás I, esta conversación brevísima, en una recepción palatina:

—¿Hebéis llegado con el ministro?— preguntó la augusta dama, que era germánica.

—No, Majestad.

—¡Ah! ¿Habéis venido por Berlín?

—Sí, Majestad.

—¡Ah! ¿Os habéis detenido algún tiempo en Berlín?

—No, Majestad.

—¡Ah!

Y después de este tercer "¡ah!" la interlocutora dejó a Motley para lanzarse sobre otra víctima.—"El método socrático—dice Motley—es el adoptado por todos los soberanos".

El que años atrás, hubiese gente de pluma en los cargos diplomáticos, se debió a que éstos eran los menos solicitados por los políticos profesionales, a que los sueldos eran—y siguen siendo—pequeños y a que no habían aparecido aún los ricachos para representar a su país en el extranjero. Los intelectuales nombrados desde que el partido democrático está en el gobierno, no pasan de tres: el Mr. Page, que ha dimitido, otro Page (Mr. Thomás Nelson), Embajador en Roma y el doctor Henry van Dye, ministro en La Haya. Otro doctor, Mr. Eliot, hombre de mérito y ex-Rector de Universidad, a quien el Presidente Wilson ofreció la Embajada de Londres, se negó a aceptarla, por no ser bastante rico para costear sus gastos.

Pero, si se aumentase los sueldos y se adquiriese en las capitales extranjeras elegantes edificios para residencias diplomáticas, ¿habría más intelectuales entre los Embajadores y los Ministros? Lo que habría, probablemente, sería más "politicians". No se necesita para que el servicio sea bueno, que abunden en él los intelectuales; lo que se necesita es que abunden los inteligentes, que entren en el oficio por lo bajo de la escala y lo aprendan bien.

Aunque esto se parezca el descubrimiento del Mediterráneo, es lo cierto que los más aptos para hacer diplomacia son los diplomáticos y no los poetas, los catedráticos, los banqueros y los fabricantes de cerveza.

No hay inconveniente grave en confiar una Embajada o una Legación a un político o a un millonario, siempre que tenga a sus órdenes un personal apto que lo guíe; y en este sentido se ha adelantado algo aquí, gracias a la larga dominación del partido republicano, que ha creado en parte ese personal y a que los demócratas lo han conservado casi todo; apenas ha habido cambios más que en los Embajadores y en los Ministros.

Los gobiernos deben tener libertad de acción—como la tienen en todas parte—para proveer los altos cargos, para los cuales pueden necesitar, en ciertas circunstancias, hombres especiales. Ahora ha venido de Embajador británico a Washington, Lord Reading, que es un gran abogado, que ha sido Ministro del Rey Jorge y que nunca había tenido cargos diplomáticos; pero en el resto del personal de la Embajada no ha habido cambio; y por esto Lord Reading dispondrá de útiles colaboradores. Otra cosa sería si sus Secretarios fuesen tan nuevos como él en el oficio.

También en España había literatos en los cuerpos diplomáticos y consular antes de que éstos fuesen de carrera. Y se cuenta que Ventura de la Vega, el autor ilustre del "Hombre de Mundo", se quedó sin ser Secretario de la Embajada de París por no querer madrugar. Fueron a llamarlo tres mañanas seguidas para que tomase la diligencia de Francia, porque esto era antes de que hubiera ferrocarriles; y se negó a levantarse, declarando que prefería tres horas más de cama a todas las Secretarías. Otro alto poeta, Eulogio Florentino Sanz autor de "Don Francisco Quevedo" comedia chispeante, fué Secretario en Berlín o en Viena, donde dió una respuesta de filo y contrafilo a un conde, también diplomático, que le dijo, ignorando su vida literaria:

—¿Para qué sirven los poetas?

—Sirven—respondió Sanz—para todo lo que pueda servir un conde, y, además, para hacer versos.

En España, el tener que examinarse para ingresar en aquellos cuerpos ha eliminado de ellos a los vates y a los chicos de la prensa. Según parece, es más fácil hacer odas a la luna o artículos sobre "la decadencia del régimen", que aprender Derecho y francés o inglés, con esos intelectuales.

A. TACHO

Variedades científicas

Todas las aplicaciones de la ciencia no están al alcance de cualquier persona, las unas son muy costosas, las otras exigen un largo aprendizaje o estudios más o menos aburridores y por fin hay otras que son muy complicadas.

Sin embargo, hay algunas que son de una sencillez infantil y que no se piensa utilizarla por la simple razón que son demasiado sencillas.

Así es la naturaleza humana; los buscadores e inventores comienzan siempre por lo más complicado y perfeccionan en seguida: simplificando.

En las primeras máquinas a vapor se empleaba un niño para abrir y cerrar alternativamente la **llave-válvula** destinada a dejar pasar el vapor de encima por debajo del pistón y vice-versa.

La idea de reemplazar al niño por una varilla metálica que produjera el movimiento de **valvén** para abrir y cerrar alternativamente la cámara, no venía todavía a los hombres.

Fué un niño, quien, deseoso de ir a la calle a jugar al trompo con sus camaradas, ideó la manera de atar un cordel a la llave, fijándola en el volante. Entonces, con gran alegría, vió que su trabajo se hacía por si sólo.

Cuando el patrón divisó al pequeño bribonzuelo jugando en la calle en lugar de trabajar se indignó y le castigó fuertemente.

¡Que os importa! dijo el niño llorando, no véis que mi trabajo se hace por si mismo?

El patrón estupefacto, brincó de alegría. Abrazó al niño y lo colmó de regalos.

Así es como estamos acostumbrados; todo lo buscamos siempre por el lado difícil hasta que descubrimos lo fácil.

Los primeros ferrocarriles se hacían con ruedas dentadas y rieles de engranaje. La idea de hacer andar las ruedas sobre rieles lisos y pulidos no venía. Con el tiempo se suprimieron los dientes y las asperidades.

Los primeros telégrafos tenían dos hilos, uno de ida, el otro de vuelta. Después se comprendió que el suelo podía reemplazar el hilo de regreso.

Hénos aquí, ahora a la telegrafía sin hilos. Es mucho más sencillo. No será necesario echar más cables en las profundidades del mar.

Hoy día, se habla á **relampagazos**, mañana será a **truenazos**. Se comienza por las teorías más difíciles y embrolladas.

La Astronomía también pasó por estas convulsiones de la infancia.

Se creyó primero que la tierra era el centro del Universo; que la luna, el sol y las estrellas daban vueltas alrededor de nosotros.

Hé aquí un ejemplo vulgar.

Es como si para asar un pollo hiciéramos dar vueltas el fuego a su alrededor y con el fuego el hogar, con el hogar la calle y toda la ciudad. Y con la ciudad, la nación, los continentes, los mares y los océanos.

Es mucho más sencillo dar vueltas al pollo delante del fuego.

¡Caramba que somos pretenciosos!

Por eso la Naturaleza hizo comprender al hombre que es más fácil girar la tierra delante del sol.

Se necesitó a Copernico, (un monje que observó el cielo 24 años) para hacer comprender esta sencilla verdad.

Así anda el mundo, y yo mismo principié este artículo por una circonlocución para decir que mi amigo **Felipe Vacsá** ha escrito una obra que se titula **"La Ciencia matando la Muerte"** para demostrar científicamente que en el Universo nada se pierde sino que todo se transforma por la evolución eterna.

El señor Vacsá, fué fundador de la "Sociedad Científica" que se fundó en Marsella el año 1884.

C. E. GUERRA.

Un Domingo en Llolleo

Hasta el mes de Febrero yo no pude salir a veranear porque no estaban aprobados los presupuestos.

Cuando fueron despachados, tampoco pude salir porque estaba cesante desde el año anterior.

Felizmente, para los malos ratos se ha inventado la filosofía. Me acordé de Leibnitz.

"Nuestro mundo es el mejor de los mundos posibles."

"Nada es tan bueno como lo que se tiene."

"Están verdes las uvas..."

Según el filósofo alemán, Santiago sería para mí la mejor de las playas.

Es cierto.

Va uno a Cartagena y con seguridad que se ahoga al primer baño.

En el concurrido balneario de San Bernardo cualquiera corre el peligro de volverse anacoreta.

Llolleo tiene el defecto de los trenes de excursionistas.

Me llevaron el Domingo pasado. La playa era algo así como un campamento de gitanos o una de las ferias libres: viejos, viejas, melones, chiquillas, mocosos, damajuanas, quiltros, humitas, empanadas. Papeles por todos lados. Diarios por vender, leídos y por leer. Algunos enteros y otros con un pedazo menos.

Barrigas inverosímiles, canillas esquemáticas, viejas gelatinosas... Una gritería como mitin de cobradoras...

¡Ay!... mamá!... que me mojo.

—Jesús, niña. No te vayáis a **constipar**.

....

—¡Oye oh! No te salgay todavía... espérate a que se te ahoguen los exantemáticos.

....

—Fíjate esas **cursis**.. .. .. ..

....

—Déjalas. Son de las que **bota la olla**. ....

....

—Que te estáy bañando con espuelas...

—Que no vís que son las uñas.

....

—Yo no me baño porque me hace a! pal hígado...

—Y a mí me da reumatismo en el pelo.......... ....

....

—Esa chiquilla... la siguen cinco tipos...

—Está en estado de sitio....

....

..—**"Olas que al llegar. plañideras muriendo a mis pies."**

....

—Marta, bil y pilz.....

A un Santo Cristo de acero
Yo mis penas le conté...
Y el Santo Cristo me dijo:
Y a mí qué?

....

Moraleja. Si uno fuera ciego, sordo y sin olfato, le convendría pasarse un Domingo en la playa de Llolleo.

CESAR CASCABEL.

Una mujer valerosa

Expone su vida por cumplir su deber

En nuestro servicio informativo especial de Estados Unidos, encontramos la noticia que a continuación publicamos, sobre la conducta valerosa observada por la joven norteamericana E. M. Vensel, operadora en una torre de señales del ferrocarril de Pensilvania, quien defendió a tiros el cambio de la línea férrea, contra tres desalmados que revólver en mano, pretendían descarrilar un tren de municiones.

He aquí la noticia, tal como la refiere un diario de Estados Unidos:

Gist, Pensilvania. — Cuando tres desesperados, probablemente agentes alemanes, intentaban descarrilar un tren de municiones, en este punto del ferrocarril de Pensilvania, la señorita E. M. Vensel, operadora en una torre de señales, combatió con ellos valiéndose de su revólver. La muchacha se barricó en la torre y quemó los proyectiles de su arma sobre los tres hombres. El último de ellos, contestó el fuego, habiendo traspasado los proyectiles las ventanas y la puerta en las cuales se encontraba la muchacha. Pero ella combatió y devolvió tiro por tiro, hasta que llegó un tren de carga dejando el camino libre y ahuyentando la amenaza.

"Ví a los hombres que manejaban el cambio declara la muchacha y entonces les ordené que se alejaran". La niña hablaba con la mayor calma. "Entonces, me apuntaron sus revólvers. Retrocedí hasta la torre de señales y saqué la pistola que tenía allí guardada. Me barriqué tras de la puerta, abrí una ventana e hice fuego sobre los hombres. Ellos también contestaron el fuego y así nos mantuvimos hasta que se escuchó el silbato de un tren de carga que se acercaba al crucero". Los que venían en el tren de carga encontraron un amontonamiento de trozos de madera sobre la vía. Los alambres telefónicos que manejaba la señorita Vensel en su torre habían sido cortados.

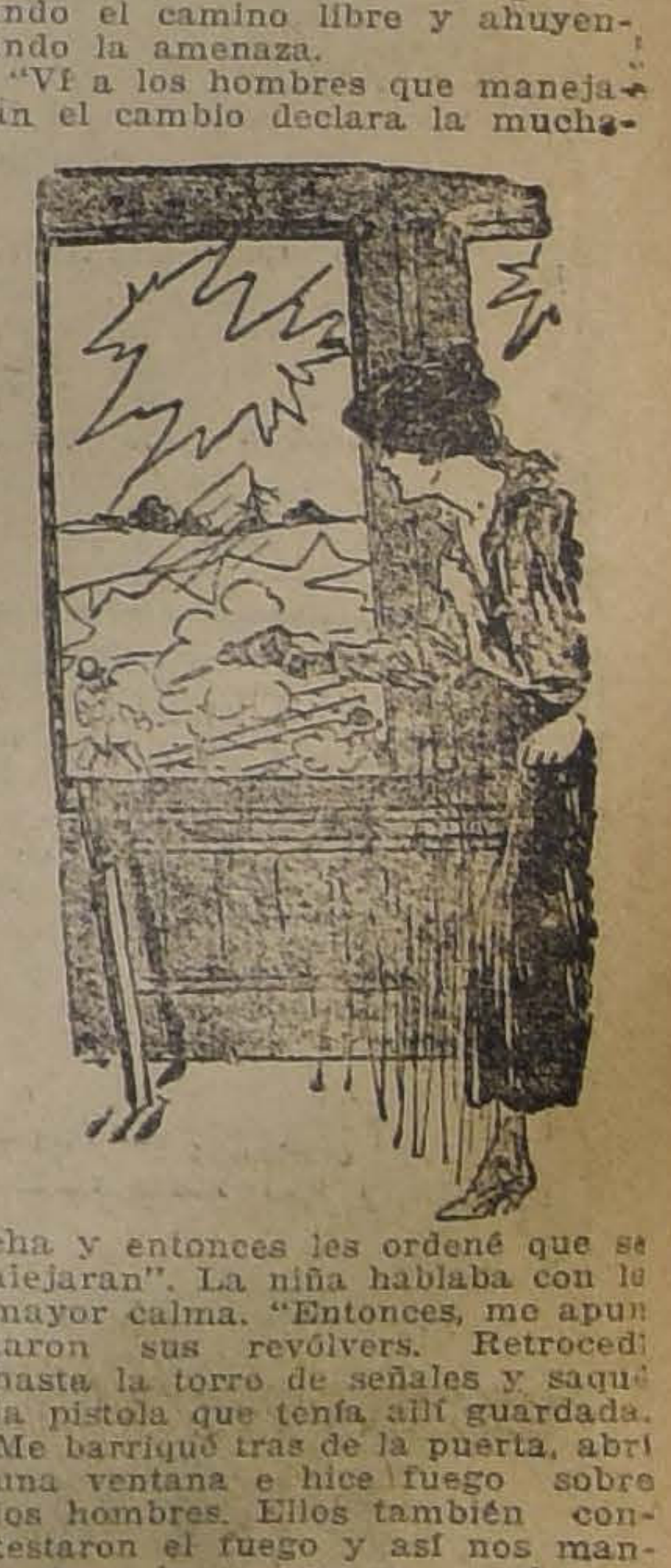

Horas de Oficina:
De 8 a 12
De 13 1/2 a 20
Santiago

VALENZUELA & BALMACEDA

Catedral 1131
Teléfono 6
Casilla 240
Santiago

CORREDORES DE COMERCIO

Sección Propiedades

Ordenes de Venta:

ENTRE OTRAS, OFRECEMOS LAS SIGUENTES:

SANTO DOMINGO.— Cómoda casa de dos pisos construcción sólida, 10 habitaciones y 10 dependencias, muy buenas instalaciones de baño, gas y luz eléctrica, huerto, jardines, etc., las piezas tienen parquet. **Precio: $ 50,000.**

LIRA.— Inmediata a la Alameda, con 10 habitaciones, baño y dependencias, 2 patios, luz eléctrica y gas. **Precio: $ 45,000.**

SANTA ROSA.— En muy buena situación, casa de un piso, recién refaccionada, 14 departamentos y 6 de servicio, 3 patios, gas y luz eléctrica. **Precio: $ 60,000.**

AMUNATEGUI.— Casa de altos y bajos con 6 y 7 habitaciones de familia, respectivamente, 3 y 4 de servicio, luz eléctrica y gas. **Precio: $ 70,000.**

SANTO DOMINGO.— Casa de construcción moderna con 9 piezas cada una fuera de servicio, 2 patios, terraza, luz eléctrica y gas. **Precio: $ 120,000.**

BILBAO.— A cuadra y media de la Alameda, 8 piezas y dependencias, dos patios, gas y luz eléctrica. **Precio: $ 35,000.**

12 DE FEBRERO.— En la mejor situación, casita de dos pisos, construcción de cal y ladrillo, los altos tienen cinco piezas y dependencias, galería de vidrio, los bajos independientes y con 6 piezas. **Precio: 35,000** pesos.

COMPAÑIA.— Muy buena casita en bajos con 8 habitaciones y 3 dependencias, dos patios, luz eléctrica y gas. **Precio: $ 31,000.**

MAESTRANZA.— Extensa propiedad de renta, compuesta de 36 casitas. **Precio: $ 330,000.**

MATUCANA.— Frente a la Estación Central, casa de 2 pisos con 6 habitaciones y 3 dependencias en los altos y bajos, luz eléctrica, gas, baño, etc. **Precio: $ 62,000.**

21 DE MAYO.— Magnífica propiedad de renta. **Precio: $ 560,000.**

ROSAS.—En la mejor situación, casa esquina de un piso con 12 piezas y dependencias, cocheras y caballerizas. **Precio: $ 150,000.**

CARMEN.— Segunda cuadra, magnífica casa en bajos, sin altos, 14 piezas habitación y dependencias. **Precio: $ 90,000.**

NATANIEL.— Tercera cuadra, casa de residencia y renta, 12 piezas fuera de servicio c|u. **Precio: $ 100,000.**

SAN MARTIN.— A la entrada de la Alameda, 6 departamentos y 3 dependencias. **Precio: $ 45,000.**

VICUÑA MACKENNA.— Chalet de dos pisos, muy confortable y con 10 piezas fuera de servicio. **Precio: $ 110,000.**

AVENIDA ESPAÑA.— En segunda cuadra, casa en bajos, sin altos, con toda clase de comodidades, recién refaccionada, 12 piezas fuera de servicio. **Precio: $ 85,000.**

ALONSO OVALLE.— Muy buena casa en bajos. **Precio: $ 60,000.**

VERGARA.— Altos y bajos muy cómodos. **Precio: $ 55,000.**

GAY casi esq. AV. ESPAÑA.— Espaciosa casa en bajos con 12 piezas fuera de servicio. **Precio: $ 65,000.**

AGUSTINAS.— En situación central, casa muy cómoda y extensa. **Precio: $ 250,000.**

HUERFANOS.— Construcción de primera clase, edificio de dos pisos, 23 departamentos y galerías. **Precio: $ 320,000.**

SANTO DOMINGO.— A cinco cuadras de la Plaza, gran casa con altos y bajos, departamentos muy amplios, 3 patios, cocheras y caballerizas. **Precio: $ 425,000.**

CIENFUEGOS.— Edificio con dos casas en altos y 2 en bajos. **Precio: $ 200,000.**

Propiedades Renta:

Tenemos muchas y que producen más del 12o|o, para permutarlas por fundos o sitios en Ñuñoa.

Ocasiones

OCASION

Chacra en Buin totalmente plantada con árboles frutales (Naranjos, Limones, Nogales, Duraznos, etc., en plena producción), con buenas casa habitación, luz eléctrica, agua potable y corriente y carros por un costado, **vendemos en $ 100,000.**

Se paga con anualidades en forma de arriendo.

Produce actualmente 20 mil pesos anuales.

OCASION

GENERAL VELASQUEZ

—Casa quinta de 42 m. de frente por 63 de fondo, gran parrón y muchos árboles frutales. Consta de 18 piezas de arriendo. Precio: 45,000, que pueden pagarse reconociendo dos obligaciones hipotecarias y el saldo con facilidades o puede permutarse por quinta en alrededores.

OCASION

En Avenida Vicuña Mackenna a 5 cuadras de la Avenida Matta, vendemos espléndido chalet de un piso con 9 habitaciones para familia y 4 para servicio: jardín y huerto.— Superficie: 12 metros de frente.

Precio: $ 30,000

Al contado: $ 5,000 y el resto con mensualidades de $ 300.

OCASION

Propiedad de renta compuesta de seis casas, en la calle de Jofré con una producción de $ 10,000 anuales, vendemos en 100 mil pesos. Pagaderos con **anualidades de $ 10,000.**

SECCION ALQUILERES

Tenemos las mejores Casas de Santiago. - No cobramos comisión a los propietarios.

Casas en arriendo: Entre otras ofrecemos las siguientes:

Cánones hasta $ 200

MATUCANA.— Altos. 6 habitaciones y 4 de servicios. **$ 180.**
SAN DIEGO.— Bajos. 6 habitaciones, Casa central. **$ 160.**
BELLAVISTA.— Bajos. Frente al Palacio de Bellas Artes. Departamento compuesto de [illegible] habitaciones, 2 de servicios, 2 patios y huerto. **$ 150.**
GORBEA.— Bajos. 6 habitaciones y una de servicio. Gran patio con jardín. **$ 160.**
CASTRO.— Altos. Casa central. 4 habitaciones para familia y 2 de servicios. Alumbrado eléctrico. **$ 150.**
GARCIA REYES.— Altos. 6 habitaciones y 2 de servicios. **$ 175.**
SANTIAGO.— Bajos. 6 habitaciones y 2 de servicios. Electricidad. **$ 160.**
CARMEN.— 2 casas en bajos y en altos. 8 habitaciones c|u. **$ 170.**
HUERFANOS.— Altos. 8 habitaciones y 3 de servicios. **$ 180.**
CARRERAS.—Altos. Buena casa. 7 piezas habitación. Varias recién empapeladas. **$ 160.**
CAMILO HENRIQUEZ.— Bajos sin altos. 10 habitaciones y 3 de servicios. Recién pintada y empapelada **$ 200.**
MAESTRANZA.— Altos. Centrales. 9 habitaciones y 2 de servicios. **$ 200.**
HUERFANOS.— Altos. 5 habitaciones. **$ 200.**
SANTA ROSA.— 3 cuadras Alameda. Altos. 7 piezas. Alumbrado eléctrico y gas industrial. Papeles nuevos. **$ 200.**
GARCIA REYES.— Bajos sin altos. 6 habitaciones. **$ 200.**
COPIAPO.— Bajos. 9 habitaciones y 2 de servicios. 3 patios. **$ 200.**
NATANIEL.— Altos. 5 habitaciones y 2 de servicios. Electricidad. **$ 200.**
MANUEL RODRIGUEZ.— Altos. 8 habitaciones y 2 de servicios. **$ 200.**
GARCIA REYES.— Cerca Alameda. 7 habitaciones. Casa en altos. **$ 200.**

Cánones hasta $ 300

LASTARRIA.—Bajos. Cerca Alameda. 5 habitaciones. Casita bien tenida, **$ 240.**
SOTOMAYOR.—Bajos. 8 habitaciones y 6 de servicios. **$ 250.**
CARMEN.—Bajos. 11 habitaciones. Se entrega el 1.o de Abril. **$ 250.**
ALONSO OVALLE.—Bajos. 7 habitaciones y varias dependencias. **$ 250.**
CARRERAS.—Bajos. 9 habitaciones y 2 de servicios. **$ 280.**
LIRA.—Bajos. 6 habitaciones y 2 de servicios. Se arrienda a persona sin niños. Luz eléctrica y gas industria. Bien tenida. **$ 260.**
SAN DIEGO.—Bajos. 8 habitaciones. Casa apropiada para negocio. **$ 260.**
PRADO.—Bajos y altos. 5 habitaciones y 3 de servicios. Gran jardín y huerto con árboles frutales. **$ 225.**
SAZIE. — Bajos. 9 habitaciones y 2 patios. **$ 240.**
LORETO.—Bajos, con 6 habitaciones. Huerto. **$ 250.**
MANUEL RODRIGUEZ.—Bajos. 8 habitaciones, 3 de servicios. Alumbrado eléctrico. **$ 250.**
AVENIDA PORTALES.—Altos. 9 habitaciones y 2 de servicios. **$ 250.**
CUETO.—Bajos y altos. 10 habitaciones y 4 dependencias. **$ 260.**
MAESTRANZA.—Altos, cerca Alameda. 6 habitaciones y 2 de servicios. **$ 250.**
AVENIDA CUMMING.—Bajos, sin altos. Casa chica apropiada para matrimonio sin niños, 3 habitaciones y 2 de servicios. Alumbrado eléctrico. **$ 220.**
COCHRANE.—Altos. A 3 cuadras Alameda. 11 habitaciones para familia, galerías amplias. Luz eléctrica. **$ 270.**
MERCED.—Altos. Frente al Parque. 5 habitaciones y una de servicio. **$ 250.**
NATANIEL.—Altos. 7 habitaciones y 3 de servicios. **$ 250.**
CATEDRAL.—Altos.8 habitaciones, 2 de servicios. **$ 280.**
CATEDRAL.—2 casas en altos. 8 habitaciones c|u. **$ 250.**
AVENIDA ESPAÑA.—Bajos sin altos. Espléndida casa compuesta de un salón, escritorio, 3 dormitorios, pieza de baño con instalación, comedor y espacioso hall, patio con jardín y dependencias. **$ 300.**
ECHAURREN.—Bajos. Casa moderna recién construída. 5 habitaciones y dependencias. **$ 300.**
BELLAVISTA. — Bajos. 6 habitaciones y 3 de servicios. Casa recién refaccionada. **$ 300.**
CUETO. — Altos. 12 habitaciones y 3 de servicios. **$ 300.**
MANUEL MONTT.—Altos. 9 habitaciones y 3 de servicios. **$ 300.**
HUERFANOS.—Altos. 10 habitaciones y 3 de servicios. Alumbrado a gas. Colocarán luz eléctrica. **$ 300.**

Cánones hasta $ 400

AVENIDA PORTALES.—Bajos. 10 habitaciones y 3 de servicios. Casa bien tenida. Se entrega el 1.o de Marzo. **$ 350.**
CARRERAS.—Bajos. 8 habitaciones. Pisos buenos. Varios encerados. 3 patios. Se entrega el 1.o de Marzo. **$ 350.**
COMPAÑIA.—Altos. 6 habitaciones para familias y 4 de servicios. **$ 350.**
MATURANA.—Bajos. 6 habitaciones, 2 de servicios, 2 baños. **$ 350.**
DELICIAS.—Altos. 10 habitaciones, 4 de servicios. **$ 350.**
MATUCANA. — Altos y bajos. 14 habitaciones y 8 de servicio. **$ 350**
LORD COCHRANE.—Altos. 14 habitaciones y dependencias. **$ 350.**
ECHAURREN.—Primera cuadra. Altos. 10 habitaciones. **$ 380.**
VERGARA.—Bajos sin altos. 8 habitaciones y 3 dependencias. **$ 350.**
LASTARRIA.—Bajos sin altos. 9 habitaciones y 3 de servicios. 2 patios. **$ 3.50.**
COMPAÑIA.—Altos recién refaccionados. 9 habitaciones y dependencias, piezas de baños con instalaciones. **$ 360.**
MONEDA.—Bajos. Muy centrales. Casa regular estado. 8 habitaciones y dependencias. Gran patio que puede dividirse en dos. **$ 350.**
COMPAÑIA.—Casa chalet. 6 habitaciones para familia y varias dependencias. Baño. 2 W. C. Huerto con árboles frutales. **$ 400.**
DELICIAS.—Altos. 6 habitaciones y dependencias. **$ 400.**
ARTURO PRAT.—Altos. 9 habitaciones y dependencias, hall, 2 patios, gas y luz eléctrica. **$ 400.**
GALVEZ.—Altos. 6 habitaciones y 3 de servicios, casa bien tenida. Ubicación muy central. **$ 400.**
CASTRO.—Bajos. Centralísimos. Casa moderna, recién terminada. 7 habitaciones para familia con parquets nacional, 2 baños, 2 W. C., 2 patios. **$ 400.**
CASTRO.—Altos. Casa moderna. 7 habitaciones con parquets nacional, hall y galerías. luz eléctrica y gas industrial. Varias piezas decoradas. **$ 400.**

Casas hasta $ 500

AVENIDA PORTALES.—Bajos, 10 habitaciones y 4 de servicios. Casa recién refaccionada. Piezas espaciosas. Buena fachada. **$ 450.**
SANTA ROSA.—Bajos sin altos, 14 habitaciones para familia, 6 piezas de servicios, 2 baños, 3 patios, huerto extenso, alumbrado a gas. Se le colocará luz eléctrica. **Canon bajísimo, $ 425.**
ALMIRANTE BARROSO.—Cerca Alameda, bajos sin altos, 3 patios. Huerto con parrón, 9 habitaciones para familia y varias de servicio. La casa se entregará el 31 de Marzo completamente refaccionada y pintada. **$ 450.**
RIQUELME.—Altos, 8 habitaciones y dependencias, **$ 450.**
MONJITAS.—Altos, 6 habitaciones y 2 de servicios, galería y hall, **$ 500.**
SANTO DOMINGO.—Casa moderna. Se le harán refacciones, 8 habitaciones y dependencias, alumbrado eléctrico, **$ 500.**
ARTURO PRAT.—Casa moderna en altos, 10 habitaciones y 4 de servicios. Casa muy bien tenida y muy central. **$ 500.**
NATANIEL.—Bajos ,9 habitaciones y dependencias. **$ 500.**
BANDERA.—Cerca Alameda, altos, recién refaccionados, 11 habitaciones y dependencias. **$ 500.**

Casas hasta $ 600

DELICIAS.—Altos, 10 habitaciones y 4 de servicios. **$ 550.**
AMUNATEGUI.—Espléndidos altos, 12 habitaciones y varias de servicios. Casa recién refaccionada. **$ 550.**
AMUNATEGUI.—Altos. Casa bien tenida, 14 piezas y dependencias, garage a elección. **$ 550.**
TEATINOS.—Altos. Centralísimos, 8 habitaciones y 4 de servicios. Casa bien tenida. **$ 600.**
NATANIEL.—Bajos, 14 habitaciones y dependencias. Recién refaccionada. **$ 600.**
HUERFANOS.—Bajos, 12 habitaciones y dependencias. **$ 600.**
AVENIDA ESPAÑA.—Bajos, 14 habitaciones y 6 de servicios. Garage y caballerizas. **$ 600.**

Casas hasta $ 700

SAN MARTIN.—Muy central, altos espléndidos, 14 habitaciones y 4 de servicios. Se entrega el 1.o de Marzo. **$ 625.**
CATEDRAL.—Bajos, 14 habitaciones y varias de servicios. Garage. La casa se ha refaccionado. **$ 650.**
CATEDRAL.—Altos, cerca del Congreso, 10 habitaciones para familia. Dependencias en bajos. **$ 700.**

Casas de $ 750 y $ 1,500

SANTO DOMINGO.—Altos, 19 habitaciones y varias de servicios. **$ 750.**
DELICIAS.—Bajos, 12 habitaciones y 6 dependencias. Garage y caballerizas. **$ 800.**
EJERCITO.—Bajos, espléndida casa con 18 piezas y varias para servidumbre. La casa se entrega el 1.o de Marzo. **$ 800.**
EJERCITO.—Bajos, cerca Alameda. Espléndida residencia. Muy elegante y bien tenida. 15 habitaciones todas con parquets. **$ 850.**
SANTO DOMINGO.—Altos, 14 habitaciones y dependencias. Instalaciones de baños. Gran hall. Garage en bajos. **$ 800.**
AMUNATEGUI.—Bajos. Gran casa con 14 habitaciones y 6 de servicios. **$ 900.**
VICUÑA MACKENNA.—Bajos y altos, 16 habitaciones y varias dependencias, patio con jardines y gran huerto, **$ 10,000** al año.
SAN ANTONIO.—Bajos, 15 habitaciones espaciosas y varias dependencias. Casa refaccionada completamente. **$ 1,200**
BANDERA.—Altos, gran casa apropiada para Hotel. Cerca Plaza de Armas, 22 habitaciones y varias de servicios. Espacioso hall para instalar un gran comedor. **$ 2,000.**
CATEDRAL.—Altos. Frente al Congreso, 14 habitaciones, todas con parquets, varias dependencias. **$ 22,000** al año.

Casas amobladas

BAQUEDANO.—Altos bien tenidos, 2 dormitorios, salón, comedor, escritorio, despensa, cocina a gas. **$ 600.**
DELICIAS.—Altos, 8 habitaciones bien amobladas. **$ 460.**
COMPAÑIA.—Bajos sin altos, 5 dormitorios, salón, escritorio, comedor y dependencias. **$ 750.**
OLIVARES.—Bajos sin altos. Espléndida residencia, con 4 dormitorios, salón, comedor, escritorio, 2 patios, huerto, **$ 700.**
PEDREGAL.—Bajos, hall, 2 dormitorios, sala, comedor, **$ 300.**
AVENIDA CONDELL.—Providencia.—3 dormitorios, salón, comedor, escritorio y dependencias. **$ 300.**
AVENIDA PEDRO DE VALDIVIA.—Providencia.—Ñuñoa. Chalet nuevo, 5 dormitorios, con todo confort, salón, comedor, escritorio, 3 baños instalados, garage y sitio de 9,000 metros. **$ 800.**

Casas quintas y Chalets

Tenemos varias en diferentes barrios y a precios muy bajos.

Almacenes

Espléndidos locales, muy centrales ubicados en Estado, Moneda, Delicias, Bandera, Arturo Prat, Copiapó, Vicuña Mackenna, Agustinas, etc., etc.

Galpones y garajes

Tenemoos orden exclusiva de arrendar una gran casa ubicada en la calle de Arturo Prat con salida a la calle de Serrano, apropiada para instalar una gran fábrica o garage. El precio es convencional y se hace largo contrato.

Señores arrendatarios:

Sírvanse notar que tenemos las mejores casas de Santiago.

Señores propietarios:

Los arrendatarios buscan sus casas en las oficinas que más órdenes tienen a fin de no perder lastimosamente su tiempo.
A USTEDES ESTA OFICINA NO LES COBRA COMISION ALGUNA. SIRVASE REMITIRNOS ORDENES

Sección Administraciones

Ponemos en conocimiento de los señores propietarios que nuestra oficina a abierto su "Sección Administraciones", la que tenemos el agrado de poner a su disposición, en la confianza de que sus intereses serán bien garantidos, tanto en lo que se refiere a la cobranza de las rentas, de arrendamiento, como en la conservación de edificio, contando para ello con un personal idóneo y activo.

Sección Corretaje

Préstamos y Conversioncs:

Tramitamos rápidamente en la Caja, Bancos Hipotecarios y con particulares.

Tenemos listas varias partidas de $ 5,000 a $ 100,000.

SEÑORES CAPITALISTAS:

Si desean facilitar su dinero con buena garantía hipotecaria y a personas de reconocida honorabilidad y solvencia, les ofrecemos la **"SECCION CORRETAJE"**, de nuestra Oficina, que cuenta con Ingeniero competente para hacer los avalúos de las propietdades y abogados para la revisión de los títulos, siendo estos gastos de cuenta exclusiva de la Oficina.

NO LES COBRAMOS COMISION ALGUNA.

Sección Judicial

Esta SECCION atiende con preferencia juicios civiles y comerciales, particiones, arreglos de títulos y toda tramitación judicial y extrajudicial, tanto en Santiago como en provincias.

Al Contado

COMPRAMOS
AL CONTADO

Casa para profesional con tres salones amplios y 7 departamentos de familia fuera de dependencias, en el radio comprendido entre las calles de San Martín, Claras, Alameda y Rosas.

Precio: hasta $ 150,000

COMPRAMOS
AL CONTADO

Casa para poca familia, indispensable que tenga buen fondo, hasta 12 cuadras de la Plaza de Armas.

Precio: hasta $ 45,000

COMPRAMOS
AL CONTADO

Casa de altos y bajos con 15 piezas para familia, dependencia y garage, en situación central, hasta tres cuadras de la Alameda al Sur y entre Carmen y Av. España.

Precio: hasta $ 130,000

COMPRAMOS
AL CONTADO

Casa-quinta o chalet en Pedro de Valdivia o avenidas adyacentes, a corta distancia de carros Providencia, que tenga buenas plantaciones de árboles frutales y forestales.

El edificio debe tener como mínimum 5 piezas.

Precio: hasta $ 70,000

1131 - CATEDRAL - 1131

LA NACION

Santiago, 23 de Febrero de 1919

SESIONES DEL CONGRESO

Se ha dado la información de que el Gobierno se encuentra empeñado en reunir el quorum necesario para que la Honorable Cámara de Diputados celebre sesión en el curso de la próxima semana; y se señala como motivo de estas reuniones el deseo del Gabinete en orden al despacho de proyectos que él considera de urgencia, como son: el que se refiere a la cuestión salitrera, el del Banco Privilegiado, el impuesto a los tabacos, etc.

No es posible discutir la circunstancia de que atravesamos un momento difícil para nuestras rentas púbicas, y en especial para la industria básica de nuestro sistema financiero; y es de todo punto de vista digna de aplauso la constancia con que el Gobierno ha impulsado la solución de estos problemas.

Pero hay una serie de consideraciones que justifican en cierto modo la dificultad con que se ha tropezado para reunir el quorum que permita celebrar sesión a la Cámara Joven; y vale la pena expresarlas, porque ellas distan mucho de tener relación con una falta de apoyo al Gabinete, como ha tenido la idea de afirmarlo algún espíritu propiciador de perturbaciones ministeriales.

La Cámara de Diputados, durante el año 1918 celebró un número de sesiones muy superior al promedio de los últimos años, y se ocupó en proyectos difíciles y extensos, como fueron el de la clausura del debate; la ley de subsistencias; la ley de timores y estampillas; la de presupuestos, etc.

El trabajo parlamentario ha sido, indiscutiblemente, intenso. El Gabinete Quezada-Barros Borgoño, que tan cordial acogida ha encontrado en el Congreso, no puede menos que reconocerlo.

Ahora bien, después de una serie de sesiones prolongadas y fatigosas, como las que se celebraron en el mes de Enero, la gran mayoría de los congresales han salido a tomar un descanso bien necesario, por cierto; y es natural que, si no es por circunstancias extraordinarias, no deseen interrumpirlo en sus comienzos.

Por otra parte, tres señores Ministros de Estado, en compañía de algunos miembros de la Cámara a que ellos mismos pertenecen, recorren la región austral del país, y hacen con ello más difícil la reunión del número de congresales necesarios para celebrar sesión.

Pero, aparte de estas consideraciones, materiales o físicas, hay otras que dificultan también la reunión de la Cámara de Diputados, y estas se refieren a la índole de los poryectos que se deben estudiar en estas reuniones extraordinarias y que distan mucho de ser sencillos o de fácil despacho. Por el contrario se trata de leyes de transcendencia que deben ser extensamente discutidas y en cuya formación debe concurrir el talento de cada uno de los representantes del pueblo que estén habituados a tales estudios; y no es, por cierto, la época del veraneo, la más apropiada para aprovechar íntegramente semejante concurso.

De otro lado, se trata ed discutir proyectos para los cuales la Cámara de Diputados es Cámara de origen, por manera que empezarían, o solamente, su tramitación constitucional y en ningún caso habrían de ser despachados con la rapidez que supone una citación tan premiosa.

Talvez sería lo más prudente obtener que se reuniese la Cámara de Senadores para despachar el proyecto de subsistencias que le remitió la de Diputados hace algunas semanas; proyecto sobre cuya urgencia harto hemos insistido en estas columnas.

Despachado este proyecto, parece lo natural que el Gobierno, haciéndose cargo de que los congresales también necesitan reposo como todo el resto de los mortales clausurase las sesiones por un mes; sin perjuicio de convocar extraordinariamente al Congreso si algún asunto grave y urgente lo hiciese menester.

Tales son las objeciones que merece a primera vista, el propósito de citar a la Cámara de Diputados, objeciones que por cierto formulamos sin desconocer que el Gobierno puede tener razones especiales para insistir en la necesidad de esta reunión; pero en tal caso parece lo más prudente advertirlo, con el fin de que no aparezcan frustradas sesiones para cuya celebración el Gobierno mismo ha puesto tanto empeño. Entre tanto, no ha habido una exposición de antecedentes que justifique este apremio de días para dar un paso más en proyectos que desde su presentación a la Cámara han sido objeto de largos debates, y no se ve realmente que la simple aprobación de ellas pueda traer una inmediata mejoría en la situación financiera y económica del país.

El interés público no etsá en llenar el trámite constitucional de la aprobación por el Congreso de leyes de grave transcendencia, sino en que ellas sean estudiadas y despachadas en condiciones de eficacia y de acierto. Esto no se consigue en la reunión forzada de un pequeño grupo de congresales, que se verán constreñidos a asistir a sesión más por deferencia al Gobierno que por razón de estudio atento y reposado de los negocios sometidos a su conocimiento. Las leyes de verano suelen ser peligrosas y es preferible aguardar un mes para que las Cámaras puedan funcionar con regularidad.

El problema social

El pueblo trabajador juega, en estos momentos, un rol mundial, de señalada importancia; y, por cierto, no se exagera, al decir, que bien poco se habría avanzado en el ideal de pacificación universal, si, prevenidas las guerras internacionales, quedasen vivas y frecuentes las guerras sociales.

Así lo han comprendido los Gobiernos que intervienen en las conferencias de paz; y por eso propician el establecimiento de una Oficina Internacional Permanente del Trabajo.

La guerra social reconoce generalmente, como causa, la negligencia de las autoridades constituídas, para aliviar las condiciones de vida de una clase que sufre, mientras, a veces, otra clase usufructuaría del poder, goza y se divierte al amparo de las rentas públicas.

Sin la depravación de Luis XV, dominado por sus favoritas y gobernando de acuerdo con aquel funesto principio: **"le déluge apres moi"**; sin la oposición tenaz que las clases privilegiadas opusieron a los proyecto de Turgot, al empezar el reinado de Luis XVI; sin el hambre que estos y otros factores morales iban produciendo en el pueblo francés de la Revolución, la prédica de los filósofos del siglo XVIII habría pasado inadvertida por mucho tiempo.

Y no es preciso ir tan lejos. La revolución rusa, es el tipo de la guerra social, con todos sus horrores y sus consecuencias. El poder absoluto del Czar y el rigor desalmado de sus sicarios, fueron formando la corriente opuesta; y allí donde estaba la más absurda y opresora de las monarquías, emergió la más libertaria de las democracias.

Enrique Molina, ha popularizado algunos libros americanos que estudian el origen de las Revoluciones, llegando, con sus autores, a la conclusión de que la guerra social sólo se produce cuando existen: el hambre en el pueblo y la desmoralización en los poderes del Estado.

No vale, entonces, prevenir los movimientos subversivos combatiendo a los predicadores; hay que prevenirlos restringiendo cada vez más el terreno en que esas prédicas puedan prosperar.

Lloyd George, en el debate sobre el discurso de la Corona, ha dicho recientemente que el Gobierno está llano a estudiar todas **las causas justas de la agitación proletaria** de Inglaterra; y ha esbozado un programa de trabajos, en que se aplica con la mayor amplitud la teoría del socialismo del Estado, según la cual, éste, acude a las necesidades del individuo; interviene en sus intereses y soluciona sus necesidades; procurando así, poner en un mismo plan de posibilidades ilimitadas a todos los hombres.

Esta política, que se contrapone a la del **laisser passer**, que nosotros practicamos, es la que está llamada a prevenir las catástrofes sociales.

Ahora bien, la vida internacional tan estrecha a que dará margen la Sociedad de las Naciones, robustecerá más los lazos que ligan a las organizaciones obreras de todos los países; y, por consiguiente, la opresión de los trabajadores en un Estado, puede significar la huelga general en muchos otros.

Ante esta perspectiva, los delegados a la Conferencia de Paz han estudiado una fórmula en la Constitución de la Liga de las Naciones, que va dirigida a internacionalizar las condiciones del trabajo. "Las Altas Partes Contratantes, han dicho, tratarán de asegurar y de mantener condiciones equitativas y humanas de trabajo para los hombres, para las mujeres y para los niños, tanto en sus respectivos territorios como en todos los demás países a los cuales se extiendan sus relaciones comerciales o industriales; y, con este objeto en vista acuerdan establecer como parte en la organización de la Liga una Oficina Internacional del Trabajo."

Estamos obligados a llamar sobre este punto la atención del Gobierno.

Si la legislación social chilena está en pañales; si las causas justas de agitación obrera son visibles y permanecen insolublas; si nada se hace en definitiva por elevar las condiciones del obrero, vamos derechamente al mantenimiento de la agitación proletaria, que puede madurar cualquier día; o seremos obligados por la fuerza del proletariado mundial, apoyado por sus gobiernos, a pasar desde una legislación rudimentaria y atrasada, a la última palabra en materia de condiciones del trabajo, al **standard** que fijará la Oficina Permanente de la Sociedad de las Naciones.

Es indudable que cualquiera de estos dos medios violentos para progresar en materias de legislación social, son bien poco deseables. Es preferible que el Gobierno y el Congreso, al impulso del Ministerio de Previsión Social que ha propuesto con mucha oportunidad un señor Diputado, coloquen al país, en cuanto a legislación obrera se refiere, a la altura de los tiempos que corren.

Es un deber elemental de la hora presente.

GALVARINO PONCE
DENTISTA
Cirugía y enfermedades de la boca.— Bandera 537.— Teléfono 776.

"Lectures pour tous"
Le Noel de la Victoire.
Les sept etoiles du Marichal Foch.
Precio . . . . $ 1.50
Número de Enero. . . . 1.50
Abono 1919. . . . . . . 35.—

"Je sais tout"
último número, 15 de Diciembre, interesantísimo.
Precio . . . . $ 2.50
Abono 1919 . . . . 30.—

"Femina"
Noel, uno de los más lindos números publicados.
Precio . . . . $ 4.50

"L'Illustration"
últimos números recibidos.
Precio . . . . $ 2.75
Abono 1919 . . . . 125.—

"La Femme Chic"
Número de Enero.
Precio . . . . $ 5.—
Abono 1919 . . . . 50.—

"Vogue"
la más elegante revista yanqui de moda.
Número de Febrero . . . $ 3.50
Abono 1919 . . . . 36.—
Estos precios son los mismos, tanto para Santiago como para el resto del país.
ZAMORANO y CAPERAN
Compañía 1015.— Casilla 362

Una fiesta en "Las brisas"

(Impresiones de Viña)

He salido en la noche y avanzo, triste y solo, a través de las arenas y las olas van y vienen, se acercan y se alejan y, al besar la playa de oro, dejan franjas de espuma que la brisa va esparciendo; se diría que son blancas mariposas que remolinean en el aire o plumillas de gaviotas. Sigo andando. A lo léjos, en el puerto, parpadean mil fulgores titilantes como hilos de brillantes y rubíes y en el mar de plata, bajo el cielo refulgente se inclinan y se alzan lentamente esas máquinas de muerte, los navíos de aquél imperio que se hunde por la fuerza de sus locas ambiciones. Tengo frío y avanzo más de prisa; en mi alma vagan sombras, mis pies se sumergen en las dunas movedizas y anhelo huir ligero muy ligero, del pesar que me atormenta, más, el rumor inmenso, vasto, que emana de las mil palpitaciones de la noche me acompaña y un vientecillo helado me relata sollozando la historia desgarradora de mi pena.

He empezado a correr en la orilla solitaria pero todo lo que "vive" me persigue y no puedo evadirme del ambiente que me envuelve. Al detenerme exhausto llora siempre esa vocecilla íntima que entretiene las congojas y mantiene los recuerdos.

—¿No la ves — me susurra al oído — jugueteando en la playa con las conchas marfileñas? ¿No recuerdas sus risitas cristalinas y sus ojos de ensueño mientras dejabas vagar tus dedos a través de sus búcles de oro?

Y me dejo caer en la arena que la noche humedece y al sentir mi rostro frío y mojadas mis mejillas, me pregunto si es la espuma de las olas que el viento espolvorea o si son siempre esas lágrimas inagotables que se escurren.

De pronto me parece percibir un murmullo que se eleva, armonías que se pierden y renacen, frases lentas y confusas... Música... Violines... Violoncellos... El rumor de una orquesta y, en una racha de brisa que pasa, siendo una voz risueña que dice: — ¿Un valse? Contigo siempre. En seguida, si tu quieres, hablaremos de ese libro que me diste junto al grupo de hortensias".

Una carcajada límpida, resplandeciente como un fuego de bengala, se desgrana en el aire y, al erguirme, veo sobre una ola transparente que ondula, la doble sombra de dos seres que se alejan abrazados. ¡Danzan!

Sorprendido me acerco con sigilo procurando imprimir a mis pasos suavidades de terciopelo. Con cautela, junto al muro, me deslizo con el ademán felino de esos gatos que el ruído amedrenta. Me oculto bajo el balcón de piedra y escucho. Hay gran baile esta noche en la casa bautizada con el nombre pintoresco de "Las brisas", y abiertas están las puertas, las ventanas y las rejas a fin de que puedan confundirse los susurros del océano con el ruído de la fiesta. En la sombra acurrucado contemplo, sin ser visto, la alegre algazara y dejo vagar un instante mis recuerdos a través de la vivienda en un día de quietud cobijadora.

Colonial de estilo pero moderna en su alma, gris como las nieblas pero exenta de tristeza "las brisas" — que así se llama la casona — mira el mar por encima del jardincillo amable donde crecen hierbas rústicas que el viento salobre acaricia sin quemar. A ambos lados de la terraza confortable, a la sombra de cuyas arcadas conventuales florecen en íntimo consorcio las hortensias en sus macetas, se destacan hacia adelante dos "voradas" recubiertas de parrones. Entre las vigas se enredarán más tarde, sin duda, flores trepaderas o racimos de uva, pero hoy las líneas armoniosas de esos dos cuerpos de edificio que avanzan en demanda de la playa cautivan mi espíritu; se diría que la casa de Malvina abriera con énfasis sus brazos llamando a las gaviotas.

Un día penetré a ese gentil recinto, sin que nadie me hiciera señas, porque siempre abierta está la puerta, como la de esos castillos legendarios en que nadie interrogaba al visitante y en que era menester atravesar muchos umbrales y subir muchas escalas para encontrar a la reina moradora. Me detuve en una pequeña antesala sumida en somnolienta quietud y me pareció divisar en la penumbra cosas místicas que brillaban discretamente: relicarios antiguos o quizá casullas de oro. A un lado descendía sobre el muro un pesado cortinaje, tras el cual presentía la existencia de algo bello, posiblemente ventanales que se abrían sobre vastos horizontes, rayos de sol o bien gavillas de flores sobre ricos muebles de otros tiempos. Pero un expontáneo sentimiento que no acertaba a explicarme me inducía a prolongar estos momentos vividos en la calma evocadora de la pequeña sala, preludio de un interior suntuoso, y demoraba el instante en que. al levantar un pliegue de la cortina, habría de penetrar la luz. Hube, no obstante, que resolverme y junto con entrar al amplio hall me detuve deliciosamente impresionado ante la más cautivadora sinfonía de matices. De las paredes ligeramente amarillentas — color rosa té — descendía una luz acariciante y la general armonía en que predominaba un morado—arzobispo tenía una afinidad suntuosamente eclesiástica — si puedo expresarme así — mezcla de un ardiente colorido perteneciente a aposentos de reyes medioevales, fundidos en la atmósfera lujosa de ciertas sacristías tapizadas de brocados de oro y bañadas en ese fulgor rico y cálido que el genio de Jean Paul Laurent imprimía a sus telas. Embutida en la pared, frente a las puertas que abren sobre la terraza y el mar, está la gran escala negra con sus dos filas de alfombras también moradas, que conduce hacia inmensos ventanales que vierten en el ambiente la luz cambiante de un vasto cielo. Allí encontré aquél día a la gentil y delicada princesita bajando, en sus negras vestiduras, sin el más leve rumor de sus pasos de paloma, las gradas... Mientras descendía sonriendo los peldaños mullidos, con toda esa luz de las ventanas tras ella, me pareció que era una golondrina la que bajaba del cielo, pero una vez llegado abajo, al inclinarme reverente sobre la mano fina que me tendía, en la que brillaba una perla solitaria de reflejos aurorinos — como en los cuentos de hada — se esfumó el avecilla a fin de que surgiera de entre sus alas, de nuevo, la princesa.

* * *

Más, ahora, és de noche y despertado de mi ensueño contemplo desde afuera, sin ser visto, la alegría de adentro. Observo.

¡Qué hermosa es la mujer cuando es hermosa y que pavo es siempre el hombre, sobre todo cuando se encuentra perturbado por los encantos de una dama que le agrada... más allá de lo prudente!

Freudenburg & Balmaceda
330.—MORANDE.—330
CASAS HABITACION
VENDEMOS
AV. VICUÑA MACKENNA.—Espléndido chalet de dos pisos con frente también a la Avenida de las Quintas, cocheras, caballerizas, casa para el cochero y hermoso parque con jardín y árboles grandes. Superficie del terreno 2,300 m. c. m|m. Deuda al Banco Hipotecario de $ 50,000.
Precio: $ 160,000
EN COMPAÑIA.—Espléndida casa habitación de un piso con 14 piezas, dos patios, jardín, parrón y árboles; gas y luz eléctrica. La casa se encuentra en perfecto estado y ha sido recientemente edificada. Facilidades de pago.
Precio: $ 70,000
EN LORD COCHRANE.—Casa habitación de un piso con 14 piezas, dos patios, gas, luz eléctrica y techo de zinc, se encuentra en muy buen estado. Deuda al Banco Hipotecario de $ 20,000.
Precio: $ 50,000
José Manuel Balmaceda T.
Guillermo Freudenburg C.

¡Qué bonita es una fiesta nocturna, cerca del mar, donde hay terrazas, flores, luces, sombras, música, y donde la concurrencia es formada de seres juveniles! No sabría determinar si es más grato actuar en ella o mirar desde afuera en silencio, dulcemente extasiado, como el grillo de la fábula que se oculta en la hierba y que se estremece y canta ante la radiosa refulgencia de los astros. Cric... Cric... Cric... chirrea cada vez que se entusiasma con una estrella.

Y en este instante mientras miro los resplandores del sarao, en la sombra, lleno de tierra, voy sintiendo en mi ser alma de insecto. Como el grillo creo que si dijera algo, de mis labios, surgiría un chirrido.

En la puerta irradiante de un salón se ha detenido una dama en un traje más celeste que un cielo de Ispahan. Ha inclinado la cabeza contra el marco de madera muy oscura y diríase que piensa en tristezas de la vida. Tiene pálido el rostro y los ojos negros, muy negros, ovalados como almendras de Stanboul. Se diría que es una princesa de las mil y una noche y ante su belleza exótica, como el grillo que contempla a las estrellas, expresando mis sentimientos voy a cantar: Cric... Cric... Cric...!

Un rumor de voces se acerca y aparece una muchacha; no, no es muchacha, es una señora joven. Tiene **línea**, es menuda pero esbelta, luce una gracia de ella propia, personal, simpáticamente "drôle". Su cabecita expresiva se iergue grácilmente sobre su cuello flexible y me hace pensar en una perla ostentada sobre el marfil de su estuche. Toma asiento sobre una silla de balance, levanta cadenciosamente su pierna graciosa sobre la otra y, mientras él le dice cosas gentiles,... ella... fuma!

Más allá hay una mesa recubierta de un mantel de encajes. El comedor, la sala más artística de la casa. No se ven lámparas, ni luces, ni pantallas y, no obstante, permanece sumida en una suave iluminación de ensueño. Los muros tienen reflejos símiles a las caricias del sol a la hora en que se aleja. Sobre el piso embaldosado de mármol pálido se ha tendido una alfombra intensamente morada y los muebles son sencillos mientras cubren las ventanas y las puertas deliciosas cretonas rojizas, floridas de anémonas, que me hacen pensar en los trajes pintorescos de las campesinas que pintaba Dagnant Bouveret o Alvarez Sotomayor.

Más allá, en el salón de matices refinados, juegan bridge en varias mesas. Es un juego refinado de sociedad, meramente de entretención— a cuarenta— con claveles en los ojales y perlas en las pecheras. Desprendidos e indiferentes se diría que deliran por desplumarse unos a otros, y si yo, sumido en, la arena y polvoriento, no supiera que "no es más que la entretención de un momento" creería notar fisonomías de impaciencia y de iras interiores, sobre todo cuando la suerte se empederniza a estrujar a uno de ellos.

—Dos corazones juego... dice uno declarando.

—Dos pique...

—Tres corazones...

—Bien... Bien... Bien... murmura el resto y el primero que habló de jugar dos corazones se tiende hecho cadáver... y yo pienso en los seres que han muerto por meterse a jugar con un sólo corazón.

A salido con donaire a respirar un poco de brisa una dama extranjera y el grillo levemente se ha erguido y, al verla, inmediatamente extasiado ha empezado su chirrido: Cric... Cric... Cric... Ella avanza con un paso suavemente "nonchalant" y se inclina sobre la balaustrada y sus brazos en la sombra brillan como un mármol de Carrara. Es la hora en que bajan de los cielos las estrellas a bañarse en el mar. Ahí están todas ellas titilantes y radiosas. Al contemplar la silueta que permanece absorta ante la evocadora placidez de la noche me parece que recuerdo haber visto, a las once de la mañana, también un astro en el mar.

Pasan, pasan, las juveniles criaturas y la dueña de casa se detiene un instante en la terraza. No oigo lo que dice pero es una orden la que imparte al lacayo que se inclina. Tiende una mano en el vacío y deja vagar la otra entre las hojas de las hortensias apacibles y contemplo su figura que un rayo de luz suavemente ilumina. En mi íntimo escondite he pensado en un cuento que una pobre viejecita me contaba en mi infancia. "Era un paje de ojos reidores, de cabellos brunos, de tez lechosa y tan esbelto como era fino y tan bueno como feliz. Más, un día su Rey anciano lo envió a unos montes a buscar a una princesa que cuidaba un gigante aterrante que tenía un sólo ojo en la frente más enorme que una puerta. El amable pajecito—tan risueño e infantil—ultimó a ese monstruo y se trajo a la princesa." En mi mente embelesada yo soñaba al niño-héroe parecido a Malvina.

La orquesta suena alegre. Veo pasar a una dama rubia que tiene una gracia de ella propia y que siempre será elegante aunque se envuelva en el mantel de la mesa. Luego con gran rumor de voces y de sedas que se rozan aparecen en la terraza, como enjambres de ninfas o deidades del olimpo, un grupo numeroso de jóvenes personas. Se inclinan sobre las amplias balaustradas y se forma una deliciosa sinfonía de brazos blancos **balanceados, de** escotes marfileños, de doradas cabelleras o de brunas trenzas enroscadas. Las manos finas, cuyos dedos de nieve terminan en hojas de rosas, juegan levemente con los pálidos "sautoirs" y a través de los tules diáfanos con que algunas friolentas se defienden del rocío se divisan nucas blancas y cuellos pálidos de cisnes. Sobre la bandeja que aporta el lacayo serio y mudo quedamente susurran las burbujas del champaña y los labios rojos que se posan sobre el borde del finísimo cristal sonríen y comprendo que hay momentos en la vida en que los sueños existen y también las almas felices...

Me alejo nuevamente por la playa con una congoja en mi pobre corazón enfermo. Antes de jirar la curba del camino de nuevo miro hacia el recinto de la fiesta. Danzan siempre. Pasa como una hada una amiga que se peina a la griega, sobriamente distinguida y, tras ella, ríe con locura y con sano alborozo una joven dama cuyo colorido me recuerda, las porcelanas de Copenhague... Y aún, antes de irme, aparece una rubia muchachuela, crisálida, rosa que apenas se entreabre. Avanzan junto a ella dos seres que se inclinan y, sin duda, algo le dicen del mar, de la noche o de los astros. Se ha detenido de súbito y luego una sonrisa se esboza sobre su boca de grana, mientras sus ojos de cielo se iluminan... y ante el fulgor de su radiosa primavera, como un hálito de nieve, un calofrío ha descendido en mi alma. Me alejo de prisa y empiezo, otra vez, a correr por la orilla solitaria, pero... todo me persigue y no puedo, tampoco ahora, evadirme del ambiente que me envuelve y, nuevamente, la vocecilla infausta me susurra al oído:

—Tenía ojos de ensueño. También la habrías visto así, más tarde, sobre las terrazas floridas en las noches felices bajo el cielo estrellado. A los diecisiete años, con su traje de tul y su corona de rosas, se habría inclinado sobre las balaùstradas de mármol a contemplar el mar... Y tu habrías llorado de ternura al verla.

Y mientras la brisa me trae un último eco de la fiesta me arrodillo convulsivamente en la arena helada y dejo caer mi pobre cabeza dolorida entre mis manos que tiemblan... y sólo, en la noche, bajo el firmamento rutilante, me quedo un instante en comunicación con el ángel.

ALMOR.

Sobre la moral

Señor doctor don José Inggenieros. — Buenos Aires.

Distinguido señor y amigo:

Ha tenido Ud. la bondad de enviarme cordialmente su libro "Hacia una moral sin dogmas". Lo he leído con gran interés. Aquí la extraordinaria vitalidad de su estilo, al calor del asunto transcendental que aborda, reviste las más bellas galas de la elocuencia. Con ser tan honda la materia que Ud. trata, se deslizan gratamente, una tras otra, las páginas de su libro, como si fueran las de una hermosa y animada novela. En verdad, ha sabido Ud. realizar grave obra ética con hábil pluma estética.

El eje de su libro es Emerson, ese ilustre moralista de índole generosamente social. Lo exalta Ud. como representante muy característico de la poderosa tendencia del siglo XIX a constituir la ética fuera de toda teología. Ese levantado movimiento se propone fijar los deberes en el servicio supremo de la Humanidad, donde sólo cabe obtener la plena unión espiritual de las almas. Ud. se complace en revelar cuanto camino ha hecho esta nueva ética, sobre todo en Estados Unidos y en Inglaterra. Y particularmente insiste Ud. en que tan pura corriente moral, no obstante su emancipación del teologismo, se vuelve cada vez más religiosa. A este respeto, le rinde Ud. cumplido homenaje, pero advirtiendo que, por carecer de temperamento místico, no puede seguirla en ese último sentido.

Esta franca confesión ha venido a explicarse el que Ud. se haya mantenido alejado de la Religión de la Humanidad, fundada por Augusto Comte bajo santa inspiración femenina. Y lo siento ahora más que nunca, después de haber conocido su brillante estudio sobre la moral, en que se destaca Ud. con altas dotes apostólicas. Pero, no dejo por eso de abrigar la esperanza de que su disposición antimística sea únicamente pasajera, cual simple protesta contra las ideas teológicas en que se meció su infancia. Aunque Ud. no ha de tomar jamás, por cierto, a ningún misticismo de carácter personal, bien pudiera encaminarse a un misticismo de neto carácter social, que respondería de lleno al fervoroso entusiasmo regenerador que lo distingue. No en vano pone Ud. la moral, como íntimo anhelo de su noble corazón, por encima de todo.

En tal supuesto, el concepto que encarna el título de su obra experimentaría una modificación importante. Ya no se iría, en efecto, tras una moral sin dogmas, sino con nuevos dogmas, libres de tinieblas. Es decir, que los dogmas teológicos inverificables se verían reemplazados por los dogmas sociológicos demostrables. Sucede, a ese respecto, lo mismo que pasa con la religión. El mundo, en vez de marchar hacia la irreligión, como ha podido imaginarse por las apariencias, marcha realmente hacia la más perfecta de las religiones, en que el altruismo asocia siempre, bajo el excelso amparo de la Humanidad, a individuos, familias y patrias, de suerte que triunfe, en creciente desarrollo, la más benéfica cultura sobre la Tierra.

Sin perjuicio de la loable tolerancia, que hace fraternizar dignamente a personas de diversas creencias, existe un arraigado desideratum de completa unidad doctrinaria. Y ello proviene de la persuasión consciente de que la verdadera armonía universal requiere una feliz comunión de ideas. La sólida paz del planeta depende, sin duda, del consorcio religioso de todas las naciones. Sociológicamente esa sublime tarea corresponde en especial a la Iglesia. Esta, que intentó primero, aunque infructuosamente, organizar la concordia internacional en nombre de Dios, lograría, por fin, conseguirlo en nombre de la Humanidad, que implica un abnegado concurso de todos nuestros esfuerzos al glorioso imperio de la civilización pacífica, donde no ha de oprimir la miseria hogar alguno, por modesto que sea. Ni luchas de pueblos, ni luchas de clases vendrán entonces a turbar el venturoso cumplimiento de una serena perfectibilidad infinita.

Con muy afectuosa estima lo saluda su servidor y amigo,

Juan Enrique Lagarrigue.
(San Isidro, 75).

Santiago de Chile, 18 de Homero de 65. (15 de Febrero de 1919).

GRAN SORTEO

DEL DELICIOSO

TE RATANPURO

Que se verificará ante un Notario el 15 de Setiembre de 1919

Son 22 Mil Pesos en Dinero efectivo

Distribución de los premios

1	Premio gordo	. . . .	$ 10,000
1	" de	. . . .	1,000
4	" de $ 500	. . . .	2,000
20	" de $ 50	. . . .	2,000
120	" de $ 25	. . . .	3,000
1,000	" de $ 5	. . . .	5,000
1,146	premios		$ 22,000

La última extracción será el premio gordo de

DIEZ MIL PESOS

El canje de los envases vacíos por boletos se efectuará hasta el 8 de Setiembre de 1919, así:
1 boleto por 25 paq. vacíos Té Ratanpuro 1|100 de paq.
1 boleto por 25 paq. vacíos Té Dominó 1|100 de paq.
1 boleto por 25 paq. vacíos de Té Ratanpuro 1|50 de paq.
1 boleto por 20 paq. vacíos de Té Ratanpuro 1|20 de paq.
1 boleto por 10 paq. vacíos de Té Ratanpuro 1|10 de paq.
1 boleto por 5 paq. vacíos de Té Ratanpuro 1|5 de paq.
1 boleto por 2 paq. vacíos de Té Ratanpuro 1|2 de paq.
1 boleto por 1 paq. vacío de Té Retanpuro 1|1 de paq.

PUNTOS DE CANJEO:
CATEDRAL 2861.
DELICIAS 7.
CALLE SAN DIEGO 898, Esq. COQUIMBO
CALLE SAN MIGUEL 64, Esq. ERASMO ESCALA.
PROVIDENCIA 800, FRENTE Av. M. MONTT.
ROSAS 2298.
MATUCANA 877.
BASCUÑAN GUERRERO 802.
INDEPENDENCIA 399.
SAN DIEGO 2699
BRASIL 99.
MERCED 802.
PORTAL VEGA CENTRAL 8.

Recomendamos a los consumidores del delicioso Té Ratanpuro, fuera de esta ciudad, mandar a sus amigos en Santiago, los envases vacíos, haciendo personalmente el canje en las mencionadas direcciones.

NOTA:--Este aviso detalle completo del sorteo Ratanpuro se publicarà los Domingos.

Vamos, sosieguense niños...

Con este título el diario socialista de París "Le Canard Enchaine" publicó hace dos meses el siguiente artículo en que se refiere a las dificultades entre el Perú y Chile, suponiéndolos en vísperas de irse a las manos.

¡Estaba escrito!

Apenas se tranquiliza el desbarajuste general y ya se habla nuevamente de re-guerrear.

Chile y el Perú están frente a frente contemplándose como esos perritos de porcelana que se muestran eternamente los dientes sobre los esquineros de las costureritas.

Ved ahora a esos amables suramericanos que quieren gustar también de los placeres inefables de que pudimos saciarnos durante cincuenta y un meses. No hablemos de las matanzas y de las devastaciones que son de estilo bajo el código de Marte. Si los chilenos y los peruanos las piden es porque les gustan ¿Pero les gusta también su salsa? ¿Es decir, el acompañamiento inverosimil que envuelve la voz de bajo del cañón?

¿Se dan cuenta de los encantos de la tarjeta de distribución de víveres? ¿De las gentilezas de la censura? ¿Del atractivo invencible de las noches pasadas en los subterráneos? ¿De lo bien que se siente uno sin tener carbón y del placer inefable que se experimenta al pagar la patatas al precio de los diamantes?

¿De la emoción de arte que nos hace vibrar al ver los cubos de albañilería que protegen las estatuas contra los bombardeos? ¿De la exquisita turbación que causan las sirenas anunciadoras de los ataques nocturnos de los aeroplanos? ¿Del alivio que se experimenta al no poder valerse de automóviles ni de tranvías?

¿De todo lo que hay de sano y de higiénico en la obligación extricta de salir del café a las 9 1|2 de la noche y de no comer carne tres semanas de cada cuatro?

Y eso que me olvido de molestias peores, como la pérdida de las encomiendas enviadas a los prisioneros; la multiplicación de las subsecretarías y reparticiones públicas; la lectura de los artículos de Maurice Barres en "El Eco de Lima" y de Gustavo Hervé en "La Guerra Social"; de las mil noticias de "La Prensa" y de "La Libertad".

Ved lo entretenido que es ¡oh,

VENDO

EN BARRIO INDEPENDENCIA

Propiedad de renta, consta de un almacén esquina, con dependencias y 11 casitas de 2 piezas cada una, todas con puerta independiente a la calle.

Renta anual: $ 4,980

PRECIO: $ 39,000

CALLE BEZANILLA

Casa habitación de un piso, que consta de cinco departamentos de familia, salón, escritorio, comedor decorados, pieza de baño, hall con claraboya de vidrios y corredores con piso de ladrillos de composición, huerto, luz eléctrica. Alcantarillado. Gallineros.

Precio y mayores datos en mi oficina

CARLOS OSSANDON B.

1080— HUERFANOS —1080

ALAMBRE DE BRONCE
ESPECIAL PARA RESORTES
DE TODAS DIMENSIONES
OFRECE:
FUNDICION LIBERTAD
LIBERTAD, 53 y 58

GUERRA DEL PACIFICO
Tomo III y último

La nueva obra de don Gonzalo Bulnes,

"La ocupación del Perú: La Paz"

COMPRENDE todos los acontecimientos ocurridos desde la toma de Lima hasta la desocupación del Perú.

Historia completa documentada, del Tratado de Ancón
De palpitante actualidad que todo chileno debe conocer.

Se pondrá en circulación el 1.o de Marzo
Dirija sus pedidos a la
Soc. Imprenta y Litografía Universo
VALPARAISO, Casilla 902. SANTIAGO, Casilla 1017.

gentes de Lima y de Valparaíso! eso de pagar quince céntimos por el panecillo de a centavo y de usar calzado nacional.

Por única compensación tendréis la Madelón de nuestros soldados traducida al castellano: “¡Cuando Madelon os sirve de beber!” Eso es todo.

Porque no debéis contar ni con la visita de Wilson, ni con la del Rey Jorge, ni con la de Poincaré. Por fin les toca a ellos hacer de neutrales. A ellos les corresponderá internar a vuestros aviadores extraviados y publicar imparcialmente vuestros comunicados oficiales contradictorios. Y el ponerse a clavar alfilercitos y banderitas de colores sobre los mapas del campo de las operaciones.

Ved chilenos y peruanos a lo que os estáis esponiéndoos. Por favor mojad pronto vuestra pólvora!... En nombre de los dioses inmortales: mellad vuestras espadas vencedoras sobre los guijarros del camino de la paz!

Y si os empecináis en practicar los sports violentos, ensayad aquel “tour de force” que según el poeta, ejecutó una vez uno de vuestros muchachos:

Mamá, decía un día a la más
(tierna madre
Un niñito peruano sobre sus rodi-
(llas sentado.

Creedme, sentarse sobre sus propias rodillas, eso es algo que exige una preparación especial. Hay que comprimirse el abdomen, hacer pasar el hígado por el cuello del femur, convertir su columna vertebral en un tirabuzón y meterse el ombligo en la espalda.

El primero de vosotros dos que lo consiga habrá ganado la guerra... y no habrá molestado a sus vecinos.

WHIP.”

AL PASAR

AÑORANZAS... DEL PARQUE COUSIÑO

Ayer hemos recibido de un amable colaborador las siguientes líneas: “Allá por los años 73-74, si mal no recuerdo, asistí a una escena de esas que se graban en la memoria de un niño.

Nuestro Parque Cousiño de hoy día, era el basural de Santiago y un hombre filántropo y acaudalado tuvo la idea de transformar, ese pudridero, en un pulmón de la ciudad.

Don Matías Cousiño, ofreció regalar a la Municipalidad una valiosa colección de árboles de la flora europea, y plantarlos, delineando los hoy jardines, y laguna, a sus expensas.

La escena pasó una mañana primaveral en el sitio en donde “paran los carros Parque” frente al Panorama de Maipú, en una pequeña plazoleta que hoy sombrea un majestuoso pino.

Allí, estaban reunidos el señor Cousiño, el Alcalde de Santiago, varios regidores, el Prefecto de Policía y otras personas más.

De pie sobre un pequeño montículo de piedras y basuras el señor Cousiño, con su brazo extendido, señalaba el diseño de la futura plantación y hacía vislumbrar el porvenir hermoso de ellas...

La frase que se grabó en mi mente y que recuerdo siempre que voy al Parque y me detengo en ese mismo lugar evocando risueñas añoranzas... fué: “puede que nuestros nietos nos recuerden cuando “pololeen” a la sombra de esos árboles”...

No hay en el Parque una placa que recuerde al filántropo donador, ni a las entusiastas autoridades de esa fecha.

¿Por qué no colocar, en ese sitio, un busto del donante o una placa que lo rememore? para que sus nietos, que hemos visto pasear indiferentes... por esos mismos jardines y el público que hoy “pololea” a la sombra de esos árboles, paguen con un recuerdo, aquel deseo....— H. A.

UN “RECORD” DEL TELEGRAFO DEL ESTADO

Un caballero recientemente llegado de Chillán, nos comunica que el Miércoles último una casa comercial de ésta le dirigió un telegrama por intermedio del Telégrafo del Estado. Dicho telegrama fué recibido oportunamente por su oficina en Chillán y enviado a la casilla del correo del destinatario, de la cual fué retirado al día siguiente por el mozo del fundo en que se encontraba el interesado.

Ese mismo día otra casa comercial le dirigió un telegrama por intermedio de un telégrafo particular el cual le fué leído al interesado por teléfono a su fundo, siendo contestado así mismo por teléfono.

Esta última empresa comercial ha comprendido la necesidad de dotar a sus oficinas de teléfonos para que puedan leer a los fundos o a lugares distantes los telegramas que se reciban y asimismo retransmitir por este medio moderno las comunicaciones rápidas.

El Telégrafo del Estado, que como se verá no anda a la cabeza en materias de progreso, prefiere depositar los telegramas en la casilla del correo.

Así se comprende que el interesado al contestar al día siguiente el telegrama a sus amigos que habían usado el del Estado los haya dicho “suplícoles no usar en lo sucesivo el Telégrafo del Estado”.

Después de esta información dá que pensar el proyecto de fusión de los correos y telégrafos. Si separados andan mal, cómo andaría este servicio refundido!!!

EL SEÑOR MINISTRO DE GUERRA Y SU VIAJE AL SUR

El señor Columbano Millas, secretario privado del señor Ministro de Guerra, nos ha remitido ayer las siguientes líneas:

“Algunos diarios han venido criticando duramente en los últimos días el viaje de tres de los señores Ministros de Estado al sur.

El señor Ministro de Guerra don Enrique Bermúdez y la pequeña comitiva que lo acompaña en su viaje de estudio y de inspección a las guarniciones militares y establecimientos navales de algunas provincias del sur, resolvieron desde mucho antes de salir de Santiago, hacer la jira por cuenta exclusiva de cada uno de sus miembros. Tanto el señor Ministro, como los miembros de las comitivas parlamentarias, militar y naval pagan sus gastos.

En este tiempo en que todo el mundo se cree con derecho de salir a vacaciones, de ir a descansar a las playas, al campo o a donde estime conveniente, el señor Ministro de Guerra, cuya intensa labor en los últimos meses no es un secreto que ha sido considerado frente a los múltiples asuntos de su Departamento, al estudio y tramitación de numerosos proyectos de importancia reconocida para las instituciones armadas y al despacho de los presupuesto de Guerra y Marina, quizo continuar su programa de trabajo yendo a estudiar en el terreno mismo la resolución de asuntos de enorme importancia y que no pueden ni deben admitir postergación.

Los problemas relacionados con el Ejército y la Armada y que están pendientes, son múltiples y variados; muchos se vienen gestionando desde bastante tiempo atrás y requieren desembolsos necesarios, pero crecidos que no pueden hacerse sin un estudio muy detenido. Un Ministro que sabe comprender sus deberes, no puede resolver todo desde su despacho en Santiago. Es la cosa más natural del mundo y que, en vez de críticas merece aplausos, que resuelva ir personalmente y acompañado de los jefes de las respectivas reparticiones a estudiar objetivamente los proyectos del Ejército y Armada y la manera más práctica, más económica y mejor considerada para realizarlos.

Un Ministro activo, que desempeña a conciencia sus labores, que sacrifica su tiempo y sus negocios particulares para dedicarse con entusiasmo, con cariño y con patriotismo al trabajo no merece ser criticado. No es esta la mejor manera de estimular ni de agradecer la obra que en provecho del país hacen nuestros hombres públicos desde puestos de inmensa labor y responsabilidad.”

POLITICA

Partido Liberal

ASAMBLEA LIBERAL.— Comuna Quinta Normal.— Con fecha 21 del presente ha quedado constituída esta asamblea, eligiendo el siguiente directorio definitivo:

Presidente, don Rafael Ordóñez V.
Vice-presidente, don Luis Bernal C.
Tesorero, don Daniel Córdova C.
Secretario, don Enrique Córdova A.
Directores: don Carlos Porto S., don Alberto Fontecilla G. y don Nicomedes Pino A.

La tesorería y secretaría están situadas en San Pablo 4208, esquina de San Enrique.

Partido Demócrata

AGRUPACION DEMOCRATA QUINTA NORMAL.—Hoy Domingo, a las 15 horas, en Catedral 4260, tendrá lugar la asamblea-conferencia a que han sido invitados todos los demócratas de la comuna.

En esta primera reunión se inaugurará la serie de conferencias organizadas por la comisión electoral.

Versará la primera sobre la misión que corresponde a la representación demócrata en el gobierno comunal, cuando las municipalidades son elegidas por voto popular.

También se hablará sobre la importancia que en el moderno concepto administratvio tiene la municipalización de los más importantes servicios públicos, que entregados a particulares no tienen la eficiencia necesaria ni el anhelo del bien general, que tiene en poder de municipios nombrados por el voto honrado y libre de los ciudadanos.

A esta asamblea concurrirá en masa el Centro de Propaganda de Ecuador y los vecinos de Quidora.

CENTRO DEMOCRATA COMUNA YUNGAY.—Para hoy, a las 14 horas están citados los miembros de este centro para tratar la siguiente tabla:

1.o Labor de las comisiones de sectores.
2.o Proyecto de la Convención municipal.
3.o Estado sanitario de la comuna; y
4.o Labor de la Agrupación Demócrata de la misma.

PARTIDO DEMOCRATA 3.a COMUNA.—Cítase al comité de la 3.a comuna a sesión ordinaria para el Domingo 23 del presente, de 9 a 10 horas.

CENTRO DEMOCRATA 10.a COMUNA.—Sesión de directorio en 21 de Febrero de 1919, bajo la presidencia de don Francisco García Giroz, vice señor Manuel Daza, secretario señor Morales, directores señores Ramírez Soto, Casas Cordero, Acevedo Valenzuela, Gamboa y de numerosa asistencia de correligionarios.

Se acordó:

Comisionar a los señores García Giróz y Gamboa para acompañar al comisario de la Policía de Aseo en su inspección de los servicios públicos de la comuna.

Enviar nota al Consejo de Habitaciones Obreras sobre el mal funcionamiento de varias alcantarillados de la comuna.

Mientras se forma la biblioteca del partido en la comuna, aprovechar los servicios de la biblioteca de la Población Huemul.

Varios otros acuerdos de orden interno.

LLEGÓ
Aceite
“CANDADO”
garantizado puro de oliva, acreditado el mejor durante 30 años por sus excelentes cualidades.
MERCERIA MATAS
DELICIAS 2780, PORTAL EDWARDS

VIDA SOCIAL

EN LA DIPLOMACIA.—

Hoy a medio día, la oficialidad del blindado “Capitán Prat” ofrecerá un almuerzo al attaché naval de la Legación del Brasil, teniente señor Soares de Pinha y señora. Han sido invitadas las señoras esposas de los oficiales del buque, el presidente del Club Naval, capitán de navío señor Carlos A. Ward y señora y el capitán de navío señor Luis Langlois y señora.

EN HONOR DEL MINISTRO DE GUERRA DON ENRIQUE BERMUDEZ.—

Banquete en el Club Central de Valdivia.—Las autoridades locales y un grupo de caballeros de Valdivia obsequiaron con un banquete al señor Ministro de la Guerra don Enrique Bermúdez y a su comitiva en los salones del Club Central.

Asistieron las siguientes personas: Enrique Bermúdez, Carlos Bennet, Adolfo Oettinger, Franklin Quezada, general Boonen Rivera, general Fuenzalida, general Yávar, Malaquías Concha, Manuel Francisco Frías, comandante Naranjo, Intendente de la 4.a División Hernán Correa, Samuel Claro Lastarria, Víctor Vogt, mayor Gómez, capitán Leiva, capitán Agüero, Pablo Hoffmann, Percy O'Reilly.

BAILE EN VIÑA.—

El señor Ramón Balmaceda y señora Valdés de Balmaceda ofrecieron un baile a sus relaciones. Damos la lista de las personas asistentes:

Ramón Balmaceda y señora Sara Valdés de Balmaceda, Carlos Alvear y señora Mercedes Elostondo de Alvear, Luis Ossa y señora Emiliana Concha de Ossa, Horacio Fabres y señora Blanco de Fabres, Fernando Alamos y señora Ana Lyon de Alamos, Guillermo Errázuriz y señora María Edwards de Errázuriz, Juan Enrique Tocornal y señora Ross de Tocornal, Arturo Lamarca y señora Subercaseaux de Lamarca, Ricardo Valdés y señora Ramos de Valdés, Ricardo Ferrari y señora Elena Pereira de Ferrari, Jorge Balmaceda y señora Alamos de Balmaceda, señoritas Mercedes Alvear, Luz Ossa Concha, Sofía Concha U., María Tocornal, Carmen y Rosa Subercaseaux, Matilde Sanfuentes.

DE CARTAGENA.—

Un grupo de amigos ofreció una comida de despedida a los señores Juan Domingo Aranda Fabres y Domingo Viviani.

Asistieron las siguientes personas:

Manuel Aldunate, Ernesto Guzmán, Alfredo Renard, José Alfonso G., Galo Irarrázaval B., Roberto Dávila Carson, Francisco Barros R., Guillermo Salas P., Miguel González Ovalle, Víctor Alfonso.

EN PEÑAFLOR.—

En el Teatro Municipal de Peñaflor se verificará el Domingo 2 de Marzo a las 11 una manifestación en honor del ex-Alcalde don Salvador Silva B., que durante 21 años ha servido desinteresadamente a la Comuna.

EN TALAGANTE.—

Veranean en este pueblo don Eduardo Silva Basterrica y señora Amelia Opazo de Silva.

EN TALCAHUANO.—

En este puerto se encuentra la señora Leonor Q. de Deramond, acompañada de sus hijos Marta, Olimpia y Leonidas Deramond Quezada.

NACIMIENTOS.—

Ha venido al mundo Adriana Carvallo Urzúa, hija del señor Rodrigo Carvallo O. y de la señora Lidia Urzúa de Carvallo.

—Ha nacido Irma Julia, hija del señor don Salustio Fernández y de la señora Julia V. de Fernández.

CAMBIO DE RESIDENCIA.—

Don Julio Superbi y señora han fijado su residencia en Mestranza 673.

MATRIMONIO.—

Ayer fué bendecido privadamente en la parroquia de San Lázaro el matrimonio del señor Roberto Cifuentes con la señorita Dina Lucrecia Torres.

A medio día partieron a Valparaíso.

—Privadamente se efectuó el 20 del presente el matrimonio del señor Alejandro 2.o Corbinau Douc con la señorita Berta Román Urrutia.

VERANEANTES EN CATILLO.—

Pasan una temporada en los baños de Catillo las siguientes personas:

Don Guillermo Correa R., don Jorge Latham U., señora María L. de Correa, señora Clarisa Urzúa de Troncoso, señoritas Marta Latham U., Gerardina Troncoso Urzúa, María Teresa Correa L., Raquel Correa L., Yolanda Correa L., don Fernando Troncoso Urzúa, don Francisco Troncoso Portales, señora Adriana Simpson de Cornish e hijas Adriana y Gabriela, señorita Rosario Correa R.

ALMUERZO.—

Un grupo de amigos festejó con un almuerzo en el Restaurant Santiago al señor David Türeztki. Asistieron los señores: David Tureztki, Emilio Leshot, Hugo Mac-Rae, Horacio Aldunate Peña y Julio Sánchez.

LOS GRANDES CAMPEONATOS DE LAWN-TENNIS DE ZAPALLAR.—

Los torneos de tennis en ese elegante balneario, han conseguido reunir a todos los más eximios jugadores y jugadoras del país; y es natural, pues los brillantes campeonatos de Chile, celebrados anualmente en Noviembre, en el primer Club del país, el “Club Santiago”, dejan en los jugadores el estímulo a obtener nuevas glorias y en los aficionados y entendidos, el deseo de admirar nuevamente esas manifestaciones de la viveza y de la fuerza.

A juzgar por el entusiasmo que se nota entre los tennistas, el 3er. torneo que se celebrará próximamente en Zapallar, en los días Viernes 28, Sábado 1.o y Domingo 2 de Marzo, será de una importancia aún mucho mayor que la de los años anteriores.

VIAJEROS.—

Pasan la temporada de verano en L oEspejo las familias Boloña Rosales y Herrera Stuven.

—En el mismo punto se encuentran los señores Nicasio Ramírez Arís y Santiago Creinton.

—A Viña del Mar se dirigieron en automóvil en el día de ayer los señores Claudio Arteaga Infante y Eugenio Matte Hurtado.

—Al mismo punto se dirige mañana el señor Jorge Fabres Eguigúren.

—A Cartagena partieron los señores Gallardo Nieto e Ignacio Benítez Gallardo.

—En su fundo “Los Cerrillos” se encuentra el señor Luis Fernández V.

—Partió a Cartagena el señor Eduardo Aldnate Peña.

—Don Raúl Ramírez Doll y señora partieron a Constitución.

—Ayer partieron a Pichilemu don Jorge Roldán y don Eduardo Silva Prado.

—A Cartagena partieron ayer don Alfredo Arancibia Nieto y don Carlos Luco Cruchaga.

—A Viña del Mar se dirigió ayer por el expreso de la tarde don Arturo Alessandri Rodríguez.

—A Villa Alegre de Loncomilla se han dirigido la señorita Emelina Pinochet, señora Auristela Pinochet de Vergara y sus hijitas Norma y Raquel Vergara Pinochet.

—A Valparaíso partió ayer don Carlos Errázuriz Morel.

—Al mismo punto don Blas Vergara.

—A Viña del Mar don Alberto Cruz Montt, don Florencio Valdés Cuevas y don Salvador Izquierdo.

—A Valparaíso se dirigió, por el expreso de la tarde, don Aureliano Burr.

—Don Juan Hudson y familia partieron ayer a Valparaíso.

—Don Nicolás Orrego al mismo punto.

—Don Alberto Valdivieso a Viña del Mar.

—Se ha dirigido a Cartagena el señor Luis Salgado M.

—Al mismo punto se ha dirigido don Gonzalo Meza Olva.

—De Villarrica ha llegado la señora Uuberlinda de de la Noi.

—De Curicó la señorita Lucrecia Cañas Abalos.

MAISON GUALTIERI Antes JULIA y ARMAND.
Estado 357.-Solo por pocos días EXPOSICIÓN y VENTA
HOTEL FRANCE. — V ÑA DEL MAR 23-b

CHANCACA TRUJILLO
DE CLASE SUPERIOR
Ofrecen para entrega inmediata
HORMANN y Cía. -- Bandera 559

LA PAJARITA
M. R.

MAYO
DESDE PRIMERO DE MARZO
Peluquería
Baños y
Perfumería
LAMAS HIGIENICA ELEGANTE MODERNA
962-PORTAL F. CONCHA N.º 962 Casilla 3373 Teléf. 820
SANTIAGO
No confundan esta nueva casa, única en su clase en todo Sud-América

FABRICA DE
MUEBLES
FINOS
LLULL Hos
MERCED 386
12182-23-b

GRAN HOTEL
ZAPALLAR
UNICA PLAYA SIN VIENTOS
A solo 5 horas de Santiago.
Para temporada de Marzo y Abril precios reducidos.
Departamentos con baños y toilette, agua fría y caliente a toda hora.
Pedir datos y precios a
GRAN HOTEL ZAPALLAR
x-466-23-b.

Consejos de la Comtesse Ivon

Los nuevos tailleurs

La proximidad del otoño hace más indispensable los tailleurs, que toda dama elegante debe hacer confeccionar en la forma más esmerada y con un corte impecable. Aconsejamos a nuestras lectoras visitar la **Casa de Monsieur Paul Léautaud, Pasaje Matte 30,** cuya especialidad son los tailleurs sobre medida y donde encontrarán los más hermosos y elegantes y de corte realmente parisiense.

Five O'clock-tea

Los ingleses han impuesto en el mundo su Five O'clok-tea que se ha convertido en un factor social imprescindible: es una reunión familiar o íntima en que se charla y flirtea con el pretexto de tomar una taza de té acompañada de pequeños sandwichs, pastelitos y otras golosinas, que deben ser todas escogidas y de primera calidad.

Los biscochos Tea Room son los predilectos de la sociedad inglesa por su sabor exquisito, pues son fabricados especialmente para satisfacer el gusto delicado de la alta sociedad; además tienen la preciosa cualidad de conservarse frescos, sin alterarse, por el tiempo y cambio de clima, lo que los hace muy apropiados para los viajes.

En la sección comestibles de la Casa Gath y Chaves podrán nuestras lectoras proveerse de estos biscochos que recomendamos como algo especial.

Fruta barata

El gran industrial señor Nicolás Rubio es considerado por todas las familias como un benefactor social, pues gracias a su iniciativa se están librando de los explotadores que han elevado la fruta a precios prohibitivos y pueden comprar fruta fresca, sana de primera clase, las mismas de sus afamadas conservas, a menos de la mitad del precio corriente. Bajo su prestigioso nombre ha abierto numerosos puestos en que se vende por kilos y a precios fijos. El depósito general está en Alameda 1161 que recomendamos visitar.

Refinamiento en el gusto femenino

Un verdadero sello de refinamiento y elegancia es el uso de ropa interior fina y realzada con artísticos bordados, en armonía con las toilettes. Es un lujo y satisfacción íntima que caracteriza a la mujer verdaderamente aristocrática que muchas veces llama la atención por la sencillez de su exterior; esto se comprende porque la vulgaridad sólo trata de deslumbrar con las apariencias y recargos de adornos, que sólo demuestran el mal gusto de la parvenue. Precisamente para llenar esta necesidad de las personas de gusto delicado, la Casa Fratelli Castagnetto ha creado una cantidad de preciosos modelos en lencería, inspirados en las creaciones más artísticas de todas las épocas, con los cuales puede satisfacer los gustos más exigentes de su clientela, y que por ser ejecutados en sus talleres especiales, puede vender a precios incomparables. Sin embargo, la sección más interesante es la destinada a la confección de los ajuares de novias, cuyos encantadores y delicados bordados y encajes, son de lo más exquisitos estilos.

Para hermosear el cutis

En esta época de verano se quema mucho el cutis por la acción del aire del mar, del campo o por efectos de los ardientes rayos solares. Para protegerle es conveniente usar polvos que lo refresquen y protejan de sus ataques.

Los polvos Divina de Weick son excelentes y su uso contribuirá a lograr el resultado deseado y además a hermosear y rejuvenecer el cutis de las personas que no están satisfechas de su estado.

La silueta elegante

El secreto del porte airoso y de la elegancia de las toilettes, que visten tantas señoras que se distinguen y llaman la atención, reside en el uso del corsé confeccionado especialmente sobre medida, cuyas líneas hábilmente diseñadas hacen resaltar la belleza natural del cuerpo y disimulan los defectos que pueda tener. Recomendamos especialmente la Corsetería Francesa, calle Moneda 819, cuyos artísticos y cómodos corsées satisfarán el gusto más delicado.

El calzado femenino

Siempre ha sido el calzado un elemento importantísimo en la toilette femenina, pero ahora, con la moda de las faldas cortas y estrechas, adquiere una importancia tan grande, que una dama elegante debe dedicarle tanta atención casi como a su sombrero, sobre todo para nuestras damas, que tienen bien sentada fama por su breve y hermoso pie. Al comprar calzado, se elegirá con mucha atención la forma más adecuada al pie, para que lo diseñe en forma irreprochable, haciendo realzar toda la belleza de sus líneas; sus materiales deben ser de primera clase y adecuados al traje con que armonizará; además, debe estar tan bien confeccionado, que el uso no llegue a deformarlo. El calzado Hanan, que vende la Casa Gath y Chaves, es el preferido por nuestras elegantes, porque reune todas las buenas cualidades indicadas.

COMTESSE IVON.

Modas y Hogar

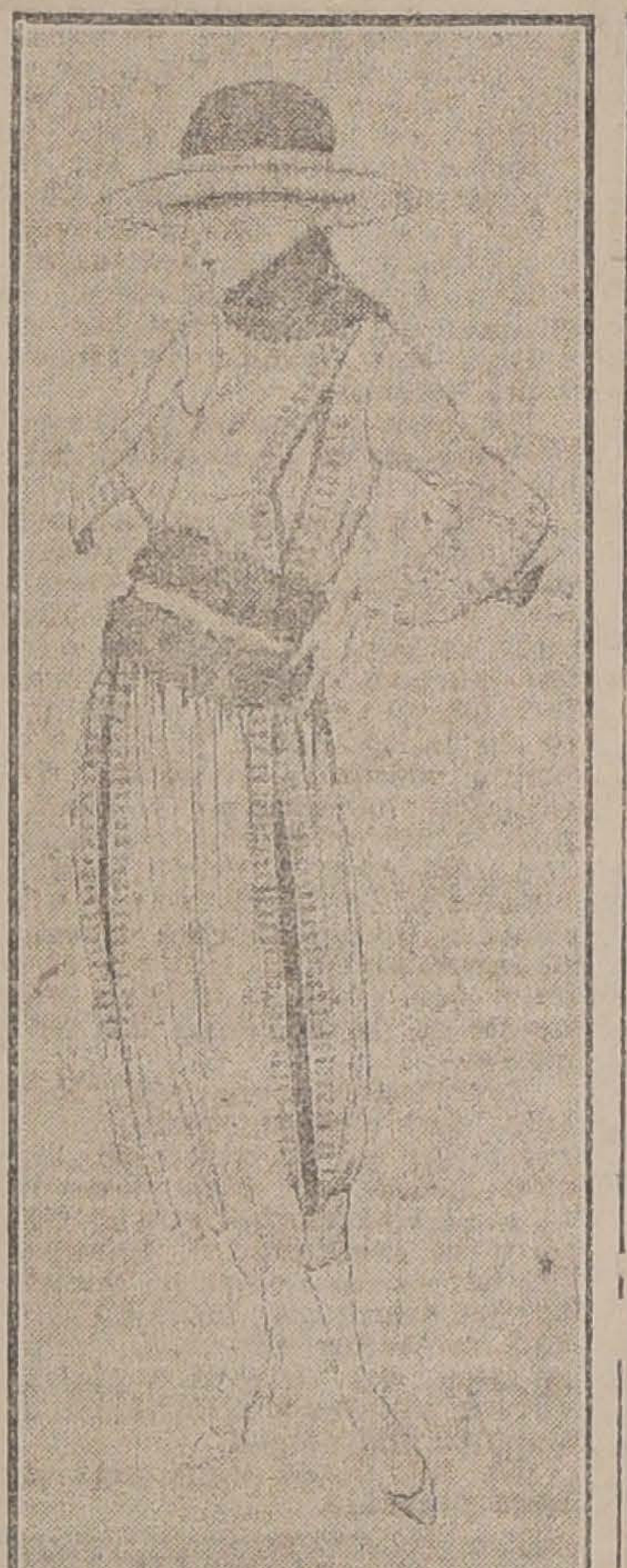

Modelo de la Maison Tenny

Sencillo y elegante traje de tarde de jersey de seda color verde adornado con pequeñas huinchas de seda del mismo tono. Cuello y cinturón de castor.

EDUCACION DE LOS NIÑOS

¡Qué horrible efecto presentan los árboles torcidos, chuecos, deformes, sobre todo cuando se les compara con los bien desarrollados, vigorosos, espléndidos de belleza! Más doloroso es aún el contraste entre los niños sanos, hermosos, bien crecidos, alegres, obedientes y respetuosos y los otros, enfermizos, mal cuidados, insolentes, groseros y taimados.

Los primeros revelan la atención y esmerada educación que sus padres le han dedicado para despertar su inteligencia, cultivar sus naturales buenos sentimientos, inculcarles las ideas morales y de cultura que se traducen en la obediencia, el respeto, el horror a la mentira, el culto por las buenas maneras y lenguaje unido, demás está decirlo, a la práctica sana de la higiene.

Pero cuando vemos en otros niños que son el reverso, se forma muy triste idea de sus padres, pues revelan el abandono o el excesivo y mal entendido cariño, tan perjudicial a la educación infantil como el primero. Entregar los niños a manos mercenarias de sirvientes, sobre todo en los tiempos que corremos, es ponerlos en la escuela de todo lo malo y nadie debe asombrarse en tal caso, por oirles hablar en términos groseros, por saber cosas indebidas por sus impertinencias o por la ausencia de maneras cultas; son los frutos fecundos de esa escuela y de su precosidad infantil.

El deber de los padres no se reduce únicamente a proveer el vestuario y alimento de sus hijos y más necesarios que esos deberes materiales, es el alimento moral que sólo ellos pueden y deben darle y que no adquirirán con ningún dinero en ningún colegio. Así como el árbol que creció deforme resiste a todo poder humano para rectificarlo, el niño formado lejos de sus padres, será para ello fuente de infinitas amarguras y entonces comprenderán su error, que lamentarán sin poder corregir.

LILY.

ENSANCHE
— DE —
GATH & CHAVES
Con motivo de las obras ya iniciadas para el nuevo ensanche de estos grandes almacenes de modas, se venden Marcos, Rejas, Puertas de fierro y otros materiales de la Galería Beeche, en buen uso para construcciones.
TRATAR:
Oficina: Agustinas 1199
Teléfono 2732.— Casilla 1505
23-b

JUNIOR
Que hable correctamente inglés
Se necesita para empleado en una casa establecida hace años en el centro comercial y que gira en el ramo de artículos de música. Trabajo fácil, agradable y de grandes espectativas.
Dirigirse, dando toda clase de referencias personales, a E. H. M., CASILLA 2640, SANTIAGO.
12190-23

Fábrica de Cocinas
DE MAXIMO SLUTZKY
Vergara esq. de Blanco Encalada. — Casilla 1587. — (Carros Parque y Club Hípico). — Santiago

QUININA EN FORMA SUPERIOR
NO AFECTA LA CABEZA
Por motivo de su efecto tónico laxante, el LAXATIVO BROMO QUININA es superior a la Quinina ordinaria. No produce nerviosidad ni malestar en la cabeza. Téngase en cuenta que sólo hay un "Bromo Quinina". La firma de E. W. GROVE en cada cajita.

Farmacia y Droguería
CENTRAL
Estado 349, al lado de la casa Gath y Chaves.

Dr. GIANELLI
Especialidad en sífilis, piel, vías urinarias.
21 DE MAYO 582
Consultas: 1 a 6.

El tiempo, el aire, el sol, son enemigos declarados del cutis de las damas. La
Crema del Harem
neutraliza sus malos efectos.

LLEGARON
las famosas
Sales de Clarks
para adelgazar.
Perfumería de Roberto Riepel. Peluquería 869, Agustinas.
x-564-24-b

Pescado Barato
No hay quien venda más barato y más fresco que la
PESCADERIA SANTA MARIA
Mercado Central
Desde 30 centavos el kilo.
Congrío colorado a un peso el kilo.
x-579-23-b

LA LAVONINA HUGUET
El mejor desinfectante del cuero cabelludo. Acaba la caspa y limpia el cabello, lo regenera y hermosea. Muy recomendado por los hospitales de Barcelona y París, como el mejor preservativo del tifus exantemático y toda clase de infecciones del cabello.
Pídalo a Daube y Cía., en Santiago, Valparaíso, Concepción, Antofagasta, y a todos los boticarios y perfumistas de la República. Precio del frasco grande: $ 10. Chico, $ 5.
Unico concesionario:
CIA. FARMA
Casilla 221

Hoy tres soberbias funciones

Alhambra

Artistas que trabajarán hoy:
MARUJITA—OSBORNE
VERNON—CASTLE
GLADYS—HULETTE
— Y —
CREIGHTON—HALE

MATINEE DOBLE
La delicada comedia dramática
Lágrimas y Sonrisas
por la niña que es UN RAYO de SOL.

El drama de misterio y aventuras que se desarrolla en medio de hermosos paisajes.
Robinsones Modernos
por la mujer más valiente de Estados Unidos.
VERNON CASTLE

ESPECIAL.—ESTRENO PATHE NEW YORK.—NOCHE
Los dos rivales en arte, en Simpatías, en Juventud y en cariño del público de todo el mundo.
Creighton, Halle y Gladys Hulette
en el intenso drama de regia presentación.
CORAZON VENDIDO
LAS JOYAS SON FATALES
su resplandor ciega a las mujeres y las conduce al camino de su PERDICION.
12204-23-b

TEATROS

TEATRO SANTIAGO.— "El hijo del Comodoro" es un vaudebille gracioso, de argumento sencillo y trama fácil, pero que se presta a las situaciones de hilaridad. Fueron aplaudidos Fernández, Rosario Granados, Aguirrebeña y Montenegro.

Hoy en matinée van: "El hijo del Comodoro" y un acto de concierto por las señoras Granados y Cesti, y el bailarín Frégoli; en vermouth, "La Presidenta"; en primera, "A ver si cuidas de Amelia", y en segunda, "El hijo del Comodoro".

Mañana estreno de "El último mosquetero".

TEATRO SAN MARTIN. — Numerosa concurrencia asistió anoche a presenciar el debut de los ilusionistas Miss Emma y Merino, cuyas experiencias merecieron aplausos. Para hoy anuncia el programa dos variadas funciones, estrenando nuevos couplets para el barrio, la tonadillera Esther Navarrete. En la matinée, especial y noche, tomará parte toda la compañía.

—Mañana Lunes tendrá lugar la función extraordinaria organizada por el Chile F. C. del Regimiento Pudeto a beneficio del Hospital Militar con el concurso de distinguidos artistas de la capital. El programa es variado y amenizará la función una banda militar.

Circos

CIRCO STRONG-MAN. — Para hoy se anuncia dos interesantes funciones con un escogido programa.

La primera función será dedicada al mundo infantil y se llevará a efecto a las 15.30; la segunda se verificará a las 21.30.

En el desempeño de los números del programa figuran la troupe Cárdenas, la familia Salinas, los hermanos Oscar, los hermanos Monte de Oca, etc.

GRAN CIRCO VERY-STRONG.— Como de costumbre, esta empresa dará hoy dos funciones. La primera será una matinée a las 15.30 que está dedicada al mundo infantil. El programa es novedoso y variado.

Por la noche a las 21.30 se llevará a efecto la segunda. Tomarán parte todos los artistas que han debutado últimamente, los que se han conquistado las simpatías del público.

Noticias cinematográficas

"LA CASA DEL ODIO".— Perla White, hará luego su aparición en "La casa del odio", la vista en series que mayor éxito ha tenido en Valparaíso. La acompaña el artista español Antonio Moreno, que tiene muchos admiradores. "La casa del odio" está hecha de escenas misteriosas unas y emocionantes otras.

"CORAZON VENDIDO". — Nada hay que sea de más terribles consecuencias para la mujer que el ansia de lucir. Las joyas y las sedas son sus peores enemigos; los conflictos que surgen por estas causas han sido estudiados en sus diferentes fases en la película "Corazón vendido", en la que hacen una inteligente creación Gladys Hulette y Creighton Hale.

PERSONA NON GRATA.— Innumerables son las obras que tienen como escenario el mar, como prólogo una tempestad; pero ninguna concepción es más interesante que esta visión de Fox. El mar, ese terrible monstruo, siempre amenazador, destroza un barco, ahogando a todos los tripulantes menos a una niña de cortos años, que es bautizada con el nombre de "La hija del mar". Alrededor de esta hija de la tragedia se desarrolla el más original romance de amor y de ternura. Es un relato lleno de realidades. La interpretación está a cargo de las niñitas Lee Walter Law, Pablo Waldon y Vivian Martín.

"SUPREMO JUEZ".— Este es el título de la sexta obra que ofrecerá en esta semana la manufactura Paralta Plais, que tanto éxito ha alcanzado entre nosotros.

"Supremo juez" es una obra de estudio en la que Paralta ha vertido todo su arte, aplicándolo a la realidad de la vida.

PELICULAS PARAMOUNT. — Con el fin de la temporada veraniega, que ya se aproxima, la mayoría de los cinematógrafos reanudan o se preparan a reanudar su labor artística del año. Igualmente las Casas Cinematográficas preparan sus programas para la temporada. Así tenemos que la Compañía Paramount, de las producciones de la Famous Players Lasky Corporation de New York, comienza de nuevo sus series de estrenos y prepara interesantes novedades para el curso del invierno.

Desde luego, en la semana estrenará dos dramas, intensamente emotivos, cuyas intérpretes, Paulline Frederick y Fannie Ward, son sobradamente conocidas de nuestro público. Las obras en referencia llevan por título: "Vendida" y "Por su defensa"; ambas versan sobre la mujer y su situación en la sociedad.

En la primera semana de Marzo se estrenarán "En las garras del tigre", por Sessue Hayakawa y "La intrépida", por Rita Jolivet.

A estos estrenos seguirá probablemente la creación de Geraldine Farrar, "La mujer que Dios olvidó".

"LA CIUDAD GRIS".— Próximamente se estrenará esta creación cinematográfica, que dado lo sentimental de su argumento a la vez que moralizador, habrá de ser acogida con éxito por nuestros amateurs. Hay en ella escenas filmadas en paisajes escogidos.

Carmen Myers, su gentil protagonista, hace de este vehemente cinedrama una creación. Con su arrogante actuación y cada uno de sus gestos nos hace sentir las más fuertes emociones.

UNA VELADA CHAPLINESCA. —Para el Martes anuncia el Teatro Brasil un programa excelente. Se trata de un conjunto de vistas de Chaplin, formado por las mejores creaciones del rey de la risa. Figuran así, "Carmen", "Vida de perros" y "Carlitos mujer".

KITTY GORDON.— La encantadora actriz americana Kitty Gordon, reaparecerá en las funciones del Jueves del Splendid Theatre, con su creación, el drama pasional editado por la Select Pictures, titulado "Vera la vengadora". Es una producción de lujo en la que Kitty Gordon hace un hermoso papel.

BESSIE BARRISCALE. — Esta actriz americana reaparecerá el Viernes en su magnífica creación artística, el drama social original de Thos Ince, el autor de "Civilización", titulado "El camino recto". Es la emocionante novela de una mujer caída a la que regenera el amor de un pintor, pero la que cual nueva "Dama de las camelias" renuncia a ese amor para no manchar el honor de la familia.

WILLIAM S. HART.— El Sábado será estrenado un romance de amor desarrollado en el Far-west americano, e interpretado por el actor americano, William S. Hart, titulado: "De una sola cara".

Programas de hoy

CINE ALHAMBRA.— Hoy tres buenas funciones. En la matinée una función doble, Marujita Rayo de Sol en la comedia dramática "Lágrimas y sonrisas" en la que esta pequeña actriz hace una verdadera creación. Vernon Castle se presentará en la novela de aventuras y de intrigas, "Los robinsones modernos" o "Corazones femeninos".

En la especial y noche se estrenará la obra "Corazón vendidos", la que nos demuestra que las joyas son fatales y ciegan a las mujeres. ¿Puede el amor redimir a la ambición? He aquí la tesis de este drama.

TEATRO SEPTIEMBRE.— En la matinée de hoy se exhibirá la vista Paramount de aventuras intitulada "Mercado de esclavas" o "El tesoro de los piratas", basada en una de las novelas de Emilio Salgari.

En nocturna se estrena "El silencio culpable", espléndida película Universal Blue Bird, desarrollada en los paisajes nevados de Alaska. Son protagonistsas de esta obra los artistas Monroe Salisbury y Ruth Clifor. En especial se repite "El Kaiser".

TEATRO BRASIL.— En matinée se exhibe la vistsa cómico-dramática, "Flor de Holanda", interpretada por Mary Pickford. Además, se pasará "Carmen", creación de Chaplin.

"El silencio culpable", drama de amor y de aventuras se estrenará en las funciones vermouth y nocturna. Esta vista está desarrollada en los bosques y llanuras nevadas de Alaska. Sus protagonistas son Ruth Clifford y Monroe Salisbury.

El Sábado próximo se reanudarán las secciones especiales diarias.

TEATRO ALAMEDA.— Hoy dará este teatro tres escogidas funciones. En matinée las series 9, 10, 11 y 12 de la novela de aventuras "La máscara roja", de la que son protagonistas Grece Cunard y Francis Ford. En la especial y noche Fox estrenará su más reciente creación, "Los secretos de la alta sociedad", obra sacada de la novela del escritor León Tolstoy, é interpretada por la actriz danesa Betti Nansen.

AMERICAN CINEMA. — En matinée estrenará este teatro la comedia de aventuras novelescas, "Los robinsones modernos" o "Corazones femeninos", sobresaliente interpretación de la actriz americana Miss Vernon Castle. En la especial el drama de amor y sacrificio "La moral y el amor". En la noche Paralta estrena una de sus mejores obras, "Sin mancha" o "Sangre azul", de la que es protagonista el primer actor de "La Paralta, Hioman Howard.

TEATRO PROVIDENCIA.— Estrena este teatro hoy nuevas series de "La máscara roja", las jornadas 5, 6 y 7. En la noche Fox estrenará el drama de fuertes emociones, "Honrar y obedecer", interpretado por Gladys Brokwel y Jever Carmen, primeras figuras de la Fox.

TEATRO VICTORIA.— Tres funciones dará este teatro hoy. En la matinée estreno de la tercera función de "La máscara roja", por Francis Ford y Crece Cunard. En la especial se pasará la última creación de Luisa Glaun, "Su aliado enemigo", y en la noche Paralta Play estrenará su última obra "Sin mancha", o "Sangre azul", interpretación del primer actor Howard Hikman.

SPLENDID THEATRE (ex-Royal).— Tres funciones presenta hoy este teatro. Matinée a las 15.15, en la que se exhibirá el siguiente programa: el drama de cow-boys, de aventuras y hazañas hípicas, titulado, "Valor y abnegación", y la película "Chaplin vida de perros".

En las funciones especial y nocturna se exhibe la vista Triangle, creación de la actriz Mae Marsh, titulada, "La violinista ambulante". El siguiente es el tema de su argumento: "No dejéis que pase el amor a vuestro lado, sin escuchar su canto armonioso ni aceptar su invitación".

Mañana, estreno del romance sentimental editado por la casa Triangle, titulado: "Soldado viejo... guerra nueva".

TEATRO NOVEDADES.— Cueto 257.— Hoy dará este teatro 3 funciones. En la matinée, sorteo de juguetes entre los niños, y se estrenan dos buenas películas, "Chaplin en vida de perro", divertida creación del popular Carlito, y el estreno (Paramount) interpretado por el actor japonés "El mal amigo", o "¿Quién mató al japonés?".

En la sección especial se pasará la película de tesis social y desarrollada en un ambiente de lujo, "Sin mancha", o "Sangre azul", por Mary Mechs y Howard Hickman. Para la noche anuncia el estreno (Paramount) interpretado por la actriz Paulina Frederick, titulado "El mercado de esclavas" o "El tesoro de los piratas". Mañana estreno, "El Kaiser".

TEATRO POLITEAMA. — Hoy tres funciones. En la matinée iniciará la cinta en series "El Misterio de la doble cruz", novela de aventuras de grande interés interpretada por Mollie King. En la especial, se estrenarán las tres penúltimas series de "La Reporter Policial", por Beatriz Fairfax y Harry Fox y en la nacturna la vista Triangle, "El sexo débil", interpretada por Dorothy Dalton y Luisa Glaun.

TEATRO ELECTRA.— En la matinée estrenará las series finales de la película Pathé N. Y. titulada "Ravengar", cuyo rol principal está a cargo de la actriz Grace Darmond. En las funciones especial y nocturna estrenará la comedia titulada "El cristal del honor". por la actriz Julieta Day.

TEATRO CIRCO INDEPENDENCIA.— Hoy anuncia este cine tres funciones. En matinée estrenará la cinta "El signo secreto", interpretado por Marujita Rayo de Sol. En la especial se proyectarán las series 7, 8 y 9 de la cinta "La Reporter policial", y en la nocturna se estrenará la graciosa comedia "Molly la caprichosa", interpretada por Margarita Fisher.

TEATRO SELECTA.— Hoy en la matinée el estreno de las series 4, 5 y 6 de la cine novela Pathé N. Y., titulada "El misterio de la doble cruz", cinta que tiene como principal intérprete a Mollie King. En la función nocturna se estrenará "Mollie la caprichosa", comedia de aventuras por Margarita Fisher.

TEATRO ATENAS.— Hoy pasará este cine en matinée, la comedia de la Julieta Day, titulada "Corazón de cristal", (o "La señorita del calendario"). En la especial las series finales de "La máscara roja" y en la nocturna la cinta Paramount "El huerto secreto".

TEATRO IRIS. — Castro 130.— Hoy tres funciones: matinée a las 15, con el estreno de la vista de cow-boys titulada "La conquista del campo", interpretada por Marina Sais. Otro estreno es el titulado "En la frontera" y terminará con la cómica por el rey de la risa, titulada "Chaplin aventurero'.

Especial a las 18.15, "Hulda Flor de Holanda".

Nocturna a las 21.30, estreno de Selznick, titulada "Círculo de hierro", drama interpretado por Clara Kilmball Young.

TEATRO COLON.—San Pablo esquina de Teatinos.—Hoy, como de costumbre, tres funciones: matinée infantil a las 15 1|2, "La máscara roja", series penúltimas: 9.a, 10.a, 11.a y 12.a.

Especial a las 18 1|2, reprise Fox, "Furia de amor".

Noche, a las 21 1|2, 1.o estreno artístico Paralta, titulado "Su aliado enemigo".

TEATRO DELICIAS.— "El último hombre", cinta de aventuras y una vista cómica en matinée.

En especial, Edna Goodrich en "Fea por conveniencia".

En la noche, programa doble, "Caprichos de la suerte", creación de Wallace Deid, y el estreno Paramount, "El mercado de esclavas", por Paulina Frederick.

TEATRO EXCELSIOR. — Hoy dos funciones: matinée, tercera función de "La máscara roja".

Noche, "Flor de Holanda", por la actriz Mary Pickford y "Chaplin en vida de perro".

MUNDIAL CINEMA.— Plaza Almagro.—Anuncia para hoy una matinée compuesta de los episodios 6.o, 7.o, 8.o, 9.o y 10.o de la película "La garra de hierro".

En especial, la película Gaumont, de aventuras, titulada "Ultus" en su primera jornada "El hombre que vuelve de entre los muertos".

En la noche, el estreno titulado "El Kaiser".

BOX

EL MATCH DE ANOCHE.— Triunfo por K. O. de Carlos Pérez. —Ante una regular concurrencia se desarrolló anoche, en el Teatro Circo Independencia, el match a 10 vueltas, concertado entre Carlos Pérez y Kid Levigne.

Desde que se inició el combate, ambos pugilistas se atacaron con energía. El primer round fué para Pérez con pequeñas ventajas. Aplicó su izquierda con fuerza abajo, logrando en cuerpo a cuerpo pegar con la derecha. Levigne se defendió bien de los ataques de Pérez y aprovechaba esta ocasión para dirigir con rapidez, arriba y abajo, golpes de efecto.

El segundo round se inicia con un ataque más calmado, por parte de Pérez, que parece querer liquidar la pelea. Levigne al entrar con su derecha, es parado por el chileno, con un fuerte izquierdo a la mandíbula, que le hace caer para levantarse al sexto segundo. Pérez, viendo mal a Levigne, lo ataca con su izquierda, tan precipitado, que comete una falta grave en su contra, golpeando a su adversario en el suelo. El referée señor Debezzi, considerando que la falta de Pérez era casual, no la cobró esperando talvez tomarla en cuenta para el resultado final en caso de haber llegado el match a su final; pero Levigne valientemente siguo la pelea en estado de aturdimiento, hasta recibir con fuerza un golpe de derecha al mentón, que ocasiona el knock-out de Levigne por los diez segundos de reglamento.

Carlos Pérez hizo anoche una gran pelea; recordamos aquella en que peleó con Carlos Polite.

Antes de terminar, queremos dejar constancia de los preliminares sin interés que están ofreciendo las empresas y en los que toman parte boxeadores enfermos, como Humberto Oros.

Lo que dice el público

EN EL BARRIO BELLAVISTA. —Firmada por "varios vecinos", hemos recibido una comunicación en la que se nos ruega solicitar del 1er. Alcalde una mayor atención para el parque que existe en la calle Bellavista, entre las de Purísima y Pío IX.

Según se nos dice, en esa parte no existe la menor vigilancia policial, como tampoco existe un servicio de aseo que preste alguna utilidad a la higiene pública.

Diariamente se estacionan en ese punto algunos individuos, cuyo estado de desaseo puede ser el germen de muchas enfermedades infecciosas.

Fallecimientos

Anoche falleció repentinamente, víctima de un ataque cardíaco, el señor Francisco Lázaro Guerra, antiguo y meritorio empleado del Instituto de Higiene.

Sus funerales se efectuarán hoy a las 4 de la tarde, y concurrirán a ellos todos sus compañeros de trabajo.

Las fiestas de hoy en San Bernardo

Como lo informamos oportunamente, las fiestas de la celebración del aniversario de la fundación de San Bernardo fueron postergadas para hoy.

Se desarrollará un interesante programa en le que figuran un corso de flores, festival de bandas y algunos números populares.

SETIEMBRE
Matinée: VISTA PARAMOUNT
MERCADO DE ESCLAVAS
O EL TESORO DE LOS PIRATAS
Aventuras sensacionales, según la novela de Salgari.

TARDE: Platea $ 2
El KAISER
Ultima exhibición.
Exito sin precedentes.

NOCHE: Estreno extraordinario
SILENCIO CULPABLE
Hermosísimo drama de amor y de aventuras desarrollado en las nevadas llanuras de Alaska e interpretado por MONROE SALISBURY y RUTH CLIFFORD. (Heroína de "EL KAISER")

BRASIL: Matinée:
"CHAPLIN EN CARMEN"
y "FLOR DE HOLANDA"

TARDE y NOCHE
Silencio Culpable

Niños perdidos

Se ha dado cuenta del desaparecimiento del niño Rudi Vogel, y de su compañero Fernando Sanfuentes, después de las 2 P. M. (14 horas) del Sábado 8 de Febrero.

Su señor padre nos pide rogar a todas las personas de buena voluntad se sirvan comunicarle cualquier dato que pueda tener relación con su hijo. Especialmente dirige su ruego a las personas que hayan viajado en trenes después de las 12 del día 8 de Febrero, a los señores conductores y ayudantes, al personal de estaciones, a los dueños de haciendas y chacras, a los hospitales y asistencias públicas, a las policías

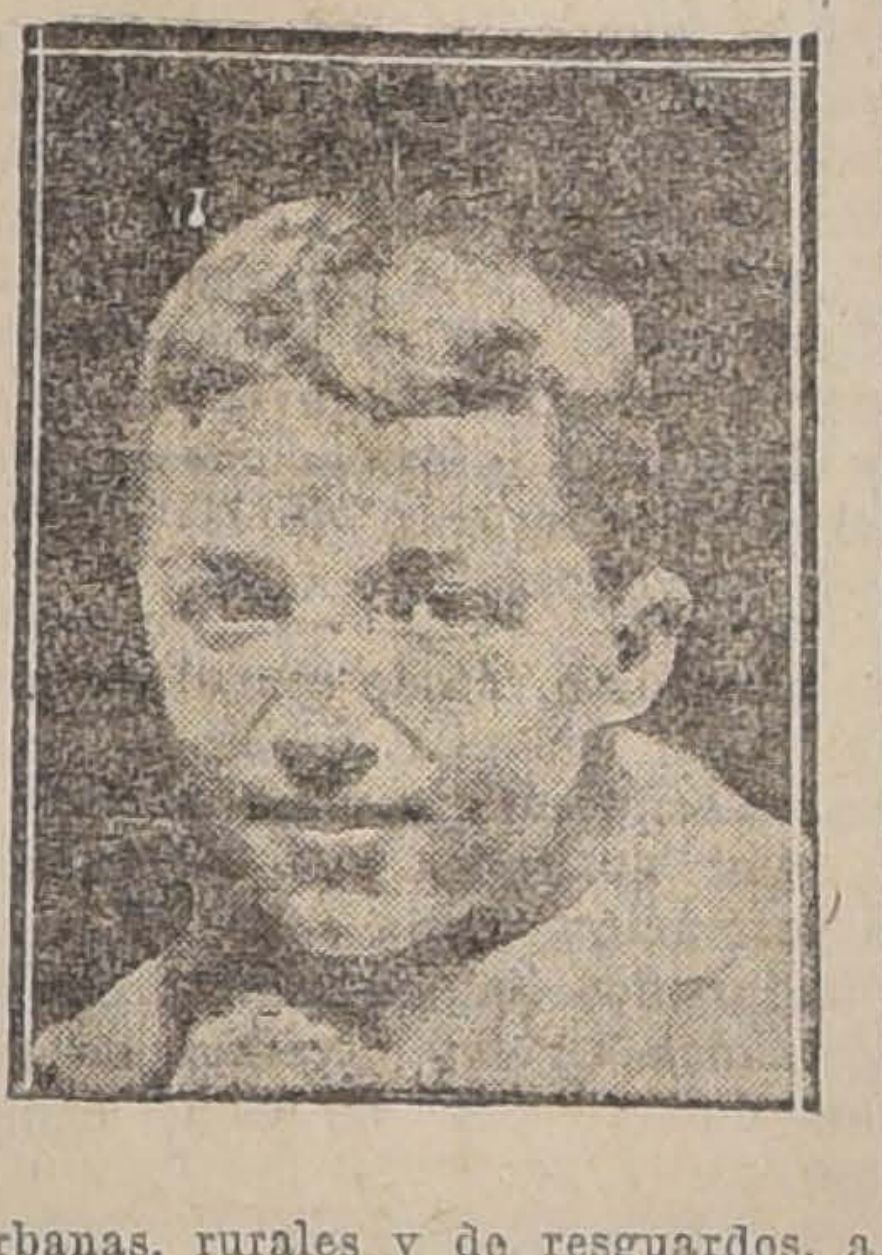

urbanas, rurales y de resguardos, a las personas que le hayan dado albergue o atendido en caso de enfermedad, a los conductores de autos, carretelas, etc.

Cualquier dato que tienda a dar luz sobre el paradero de su hijo, puede ser enviado a calle Cueto 556.

Para mayor facilidad, publicamos el retrato y la filiación del niño Vogel:

Edad, 13 años; estatura regular para su edad; pelo castaño claro; ojos café oscuros; viste traje de brin azul con listas blancas y una hilera de botones, pantalón corto, zapatos amarillos, sombrero de paja blanca con cinta negra.

La filiación de Fernando Sanfuentes es como sigue:

Edad, 14 años; estatura, algo mayor que la de su compañero; tipo moreno; pelo negro; viste traje cazador color crema cáscara, con listas azules; pantalón corto; zapatos negros; sombrero de paño café.

TEATRO SANTIAGO
EMP. TEATRAL DEL PACIFICO
Compañía Manolo Fernández
Hoy Domingo 23 de Febrero de 1919.—Matinée, a las 15.20
EL HIJO DEL COMODORO
Canciones por Julieta Cesti, tonadillas por Rosario Granados, bailes por el bailarín Frégoli.
Vermouth selecta a las 18.30.
La Presidenta
Noche.—1.a tanda especial a las 21.30
A ver si cuidas de Amelia
2.a tanda especial, a las 22.30
El Hijo del Comodoro

TEATRO COLON
SAN PABLO ESQ. DE TEATINOS
Hoy ,tres magníficas funciones
Matinée colosal a las 3 1|2.
La Máscara Roja
Series 9.a, 10.a, 11.a y 12.a
Aventuras de espionaje
Especial, a las 6 1|2, éxito Fox
Furia DE Amor
Noche, a las 9 1|2, estreno artístico Paralta
ALIADO ENEMIGO
12193-23-b.

REMITIDOS

Compañía Estañífera de Llallagua

Exposición del Directorio

Se ha reunido extraordinariamente este Directorio, con el doble objeto de imponerse de la resolución que se atribuye al Gobiero de los Estados Unidos, según la cual queda prohibida hasta nuevo aviso toda importación de minerales de estaño; y para señalar las medidas, que, ante esta inesperada resolución, deban adoptarse para resguardar los intereses de la Compañía.

El día 11 del presente, el Gerente de la Compañía fué llamado por telégrafo a Valparaíso por el representante de la American Smelting & Refining Co., a fin de hacerle saber que había recibido un cablegrama de New York, informándole que, "debido al gran stock de estaño que posee el Gobierno de los Estados Unidos, toda licencia de importación ha sido rehusada"; y que, por consiguiente, "era necesario suspender todos los embarques de estaño hasta nuevo aviso."

Según informaciones de diverso origen, el stock de estaño se estima que no es superior a 10.000 toneladas.

El representante de la American Smelting & Refining Co., agregó a nuestro Gerente que la prohibición debía, en su concepto, comprender también el embarque de 800 toneladas de barrilla, que, por orden escrita y terminante de la misma American Smelting & Refining Co., se había efectuado once días atras en el vapor "Huasco". Aún reconociendo el hecho de haber pedido a la Compañía Llallagua que hiciera ese embarque, sin la licencia correspondiente, el señor representante de la American Smelting & Refining Co., manifestó que su Compañía no haría el anticipo, que, con arreglo al contrato, le correspondía pagar.

El mismo día 11 del presente, los representantes de la firma Williams Harvey Corporation de los Estados Unidos hacían saber por telegrama dirigido a la Gerencia, que había "posibilidad de que la importación de barrilla de estaño fuese prohibida por un período corto; y que se esperaba que la resolución definitiva se diera durante la semana."

Con posterioridad a este telegrama, los mismos representantes de Williams Harvey Corporation, sin referirse expresa y terminantemente al hecho de una prohibición dictada por el Gobierno de los Estados Unidos, escribían al Directorio haciéndo la petición de suspender los embarques de barrilla de 600 toneladas mensuales, durante los meses de Abril y Mayo.

Tan luego como el Directorio recibió la notificación de la American Smelting & Refining Co., de suspender todo embarque de barrilla, para lo cual se invocaba el hecho de reciente prohibición del Gobierno de los Estados Unidos, exigió mayores detalles e informaciones de los mismos interesados y dió a la vez todos los pasos que estimó necesarios, tanto por la vía diplomática, como por intermedio de sus representantes en Nueva York, para conocer el alcance, los fundamentos y el plazo de dicha prohibición.

Después de diez días de continuas y repetidas diligencias, el Directorio todavía no ha recibido, como tampoco la ha recibido el Gobierno de Chile, una información concreta y precisa que le permita establecer que esa resolución del Gobierno de los Estados Unidos ha sido realmente dictada, creando de esta manera una nueva situación, diversa de la que ha existido, que, para el sólo efecto del control de los Comitées Aliados, obligó a todo importador a solicitar licencia en cada caso de embarque.

El Directorio no tiene otras informaciones; ha puesto de su parte, desde el primer momento, el mayor empeño para obtenerlas y no ha logrado su objeto; y, como comprenderán los SS. Accionistas, la negativa de la American Smelting & Refining Co., por un lado, y la petición de la Williams Harvey Corporation, por otro, para que no sigan haciéndose los embarques de barrilla de estaño para Estados Unidos, crea a esta Compañía una situación inesperada, grave, pero que en manera alguna es desesperante, como en el público se ha pretendido hacer creer, con propósitos que consideramos excusado calificar en esta ocasión.

En vista de la situación inesperada y fuera de toda previsión que resulta de la medida que se atribuye al Gobierno de los Estados Unidos, agravada ante el público por falsas y malévolas informaciones, relacionadas con el estado actual de la Compañía, el Directorio, apartándose de su norma de conducta y del papel que le corresponde, ante esas informaciones anónimas y por lo tanto irresponsables, quiere no obstante dejar establecido, aprovechando la oportunidad de esta información:

1.o Que el dividendo de 27 de Diciembre último de £ 1.10.0 por acción no se repartió en manera alguna, con dinero prestado. El estado financiero de la Compañía correspondiente a la sesión del 4 de Diciembre, en la cual se acordó dicho dividendo, está representado, después de deducidos todos los gastos y compromisos de la Compañía, por la suma de £ 895.062.3.6. El estaño tenía entonces una cotización de £ 270. — la tonelada. — Los embarques contratados y anunciados en aquella época, en vapores y fechas fijos, permitieron a la Compañía hacer el cálculo de que antes del día del dividendo, podía contar con una suma en dinero efectivo de £ 725,500, — sin tomar en cuenta los saldos a favor de liquidaciones pendientes, por percibir desde Enero a Marzo inclusives. El dividendo de £ 1.10.0 por acción representaba el desembolso de £ 637,500.

2.o Descontado y repartido totalmente el dividendo mencionado de £ 1.10.0 por acción, el día 27 de Diciembre último, el estado financiero presentado a la sesión siguiente del directorio, que tuvo lugar el día 3 de Enero del presente año, demostró que la situación de la Compañía, deducidos siempre los gastos y compromisos de todo género, estaba representado por la suma a favor de £ 107.840.11.10 deducidos también el monto de la única deuda existente en la cuenta corriente del Banco Nacional de Bolivia, que en aquella época alcanzaba a £ 125,000 Y ni aún habría existido este saldo de la cuenta corriente en el Banco Nacional de Bolivia, que se mantiene para el servicio ordinario del negocio, si no hubieran mediado circunstancias que el directorio no pudo prever, como son: la baja de la cotización del estaño, que pasó bruscamente de £ 270 a £ 230, la tonelada; y el hecho de no haber podido recibir la Fundición de Arica 600 toneladas de barrilla, que representaron para la Compañía una menor entrada en dinero efectivo de £ 90,000.

3.o El Directorio no ha tomado medida alguna, — antes ni después del dividendo, — con el objeto de disminuir la producción mensual. La menor producción de Enero fué explicada satisfactoriamente por el señor Administrador General y no obedece, en manera alguna, al agotamiento o desmejoramiento de las vetas como lo prueba el notorio aumento de la producción en los días que van corridos del mes de Febrero.

4.o La cubicación de las reservas de minerales, que figura todos los años en la Memoria con que se acompaña el Balance General de la Compañía, está por terminarse, y pueden los señores accionistas considerar, que, a pesar de la mayor explotación habida durante 1918, que ha sido de 994,048 quintales métricos, contra 671,028 quintales métricos durante 1917, esas reservas no se estima que sean inferiores a las del año anterior.

5.o La planta de motores de la Compañía, aún cuando ha estado sometida desde hace algunos años a un trabajo incesante, no adolece de desperfectos que entrañen peligro alguno para la marcha de la Compañía. Han llegado no hace mucho los repuestos de los motores Diesel y estas máquinas están ya trabajando dotadas de ellos.

6.o El Directorio, tan luego como conozca los fundamentos, el alcance y la duración de la prohibición que se atribuye al Gobierno de los Estados Unidos, tomará las medidas que sean necesarias para que la Compañía pueda sobrellevar sin transtornos las consecuencias que de esa prohibición se desprenden.

Disponiendo actualmente la Compañía de una existencia de barrilla superior a 3.721 toneladas, incluyendo en esta cifra parte de la producción de Febrero, acaba de tomar el acuerdo de no recargar su presupuesto mensual de gastos, con los desembolsos consiguientes al acarreo por carretas y ferrocarril y al pago de los derechos de exportación, y ha ordenado almacenar toda la producción en su bodegas de Catavi y Machacamarca, hasta que el conocimiento exacto de la medida del Gobierno de los Estados Unidos, indique el camino que más convenga tomar en definitiva.

El Directorio no ha tomado el acuerdo de restringir la producción, aún cuando considera, que ante la situación de hecho que forzósamente tendrá que crear la supresión de los embarques para los Estados Unidos, hay notoria conveniencia en adelantar preferentemente los trabajos de preparación en las minas, cuanto sea posible y llevar a término en el más breve plazo las obras de ampliación del Ingenio, para colocarse así en condiciones de ir a una gran producción económica y completa de los minerales el día que cese esa situación.

7.o Anticipándose el Directorio a los acuerdos que se vea obligado a tomar en definitiva para atravesar el período durante el cual se mantenga la prohibición de internar barrilla en los Estados Unidos, puede, desde luego, informar a los señores accionistas, que son sus propósitos no licenciar el personal de la faena, que, como queda dicho, podrá ocuparse con provecho, sea en los trabajos concernientes a la producción, en la proporción actual o en menor escala, sea en una preparación mucho mayor de las minas y en la terminación del Ingenio y las obras de ampliación de la planta hidro-eléctrica.

La mayor parte de la maquinaria y material destinados a estas últimas obras, ya está en Bolivia y Antofagasta; su valor pagado casi en la totalidad.

Como saben los señores accionistas, estas obras están destinadas a triplicar la fuerza actual hidroeléctrica.

8.o El nivel del agua en el Tranque es actualmente inferior al de otros años en esta misma fecha; pero debe tenerse presente que el período de lluvias en Bolivia se extiende hasta todo Marzo; y se espera poder contar con la fuerza normal.

9.o Aún cuando las informaciones recibidas hasta estos momentos, permiten suponer que la medida tomada por el Gobierno de los Estados Unidos no ha de durar más de sesenta días, el Directorio se ha puesto en el caso de que ella se prolongue hasta cuatro meses, y, para este efecto, cree que con un crédito de 350 mil libras esterlinas podría mantenerse durante todo ese período sin licenciar su personal, sin desatender del todo la producción y dando preferente atención, como queda dicho, a una activa preparación en las minas y a la completa terminación del plantel de beneficio de sus minerales.

10. Las deudas que tiene actualmente la Compañía, incluyendo todas las cuentas y compromisos pendientes y contribuciones, suman en total	£ 320,000
Y cuenta con percibir por anticipos correspondientes a embarques de barrilla ya efectuados	£ 180,000
Y por embarques por efectuar durante esos 4 meses, con arreglo a contratos que no han sufrido modificaciones	£ 100,000

El crédito de 350 mil libras esterlinas serviría para pagar esas deudas y atender a la marcha de la Empresa durane el plazo de cuatro meses, en que se ha estimado como máximum el plazo de suspensión de los embarques para Estados Unidos.

Las cifras que anteceden se han fijado, como se comprenderá, tomando como base la actual cotización del estaño en el mercado de Londres, que es alrededor de 210 libras esterlinas la tonelada.

11. Por último, deben tener presente los señores accionistas que durante el año 1918 y los primeros meses de 1919, la Compañía ha pagado:

En dividendos . .	£ 2.018,750
En las obras de ampliación de fuerza e Ingenio	102,917
En maquinaria, herramientas y materiales	44,340
En construcciones, carretas, animales, camiones, etc. . . .	56,252
o sea un total de . .	£ 2.222,259

Santiago, 21 de Febrero de 1919.

EL DIRECTORIO.

TEATRO
ALAMEDA
HOY

Especial y Noche. Estreno Super FOX
Secretos de la alta Sociedad
Creación de la célebre trájica THEDA BARA

A las 15. Gran Matinée.—9.o, 10, 11 y 12 episodios
La Máscara Roja
y Chaplin Motociclista

LA INDUSTRIA PESQUERA

EN CHILE

Se establece en nuestro país una fuerte compañía nacional análoga a la de los países escandinavos.—Dada su organización, se considera como una de las primeras del mundo.—El establecimiento fundado en esta capital para la venta de pescado y mariscos al público.—Su construcción especial asegura a los compradores el expendio de una mercadería especial y fresca.—Medios con que cuenta la Compañía para el desarrollo de su comercio.—Su inauguración.

OTROS DETALLES

Desde hace algunos meses se encuentra establecida la importante Sociedad Anónima "Sociedad Nacional de Pesca".

Entre los principales propósitos que se ha tenido en vista al fundar esta Sociedad, figura en primer término, el de desarrollar en la forma más amplia posible y de acuerdo con todos los adelantos modernos, la industria pesquera, que comprende: la pesca, la compra-venta del producto de la pesca, la conservación del pescado por medio de sistemas frigoríficos, su ahumamiento y secamiento, la preparación del pescado en latas, extracción de aceites y todas las demás industrias semejantes que tengan por base la explotación de los pescados.

De acuerdo con los objetivos señalados por su iniciador señor don Einar Schiotz, se procedió inmediatamente a suscribir un capital de $ 40,000 por los señores Percy H. Ipsen, Carlos Barroilhet, Harry L. Wessel, Andress Bjerrum, Einar Rosenqvist, Guillermo E. Purcell, Roberto Barroilhet y Carlos Alvarez Condarco, pudiendo ampliarse el capital hasta la suma de $ 500,000. A la fecha se han gastado la suma de 120,000 pesos en las primeras instalaciones y útiles.

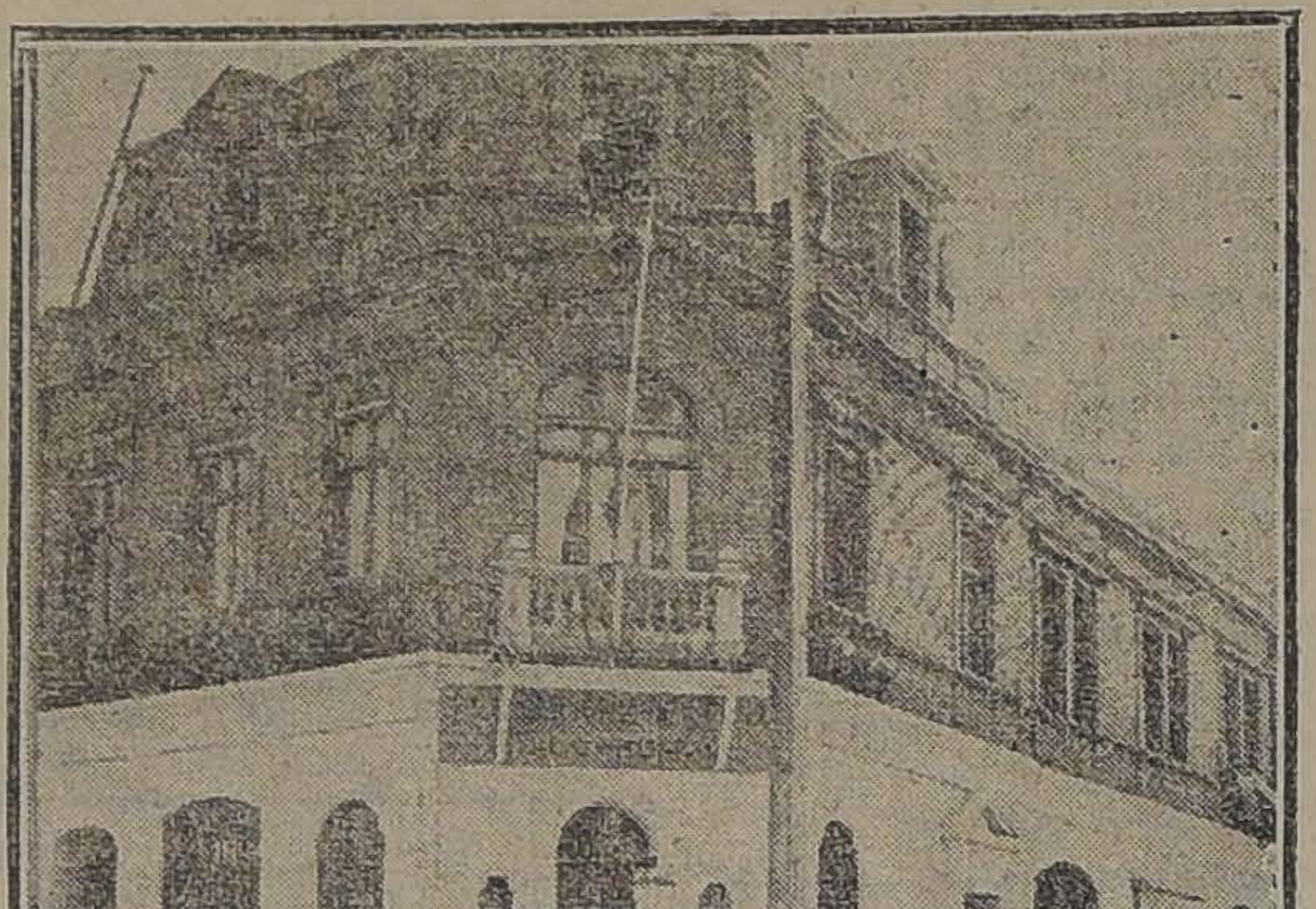

ENTRADA A LAS OFICINAS

En efecto, formada la corporación y aceptado su programa en todas sus partes por la Dirección del Territorio Marítimo y los señores Ministros de Hacienda y de Industria y Obras Públicas, la Sociedad procedió desde luego a establecer asientos especiales, como primera base en el puerto de Talcahuano, a fin de dar comienzo a las labores en la forma establecida en sus estatutos y en los diversos contratos de compra-venta celebrados con los pescadores.

VISTA PARCIAL DE LAS MESAS DE VENTA

El amplio programa de trabajo de la compañía, comprende la implantación de la industria pesquera a lo largo de toda la extensa costa de nuestro país, dando desde luego comienzo a sus labores desde Coquimbo hasta Valdivia.

Con tal objeto y con las facilidades y autorización del Ministerio de Hacienda, dándole a la Sociedad concesiones de terrenos, tiene ya instalado en el puerto de Talcahuano un importante establecimiento frente a la estación de los Ferrocarriles y al lado de la caleta de los Pescadores, para el recibo, limpieza, conservación y despacho. En este establecimiento hay que hacer mención especial de un gran frigorífico dentro del cual se conserva el producto hasta su despacho por tren.

Para el desempeño de estas labores la compañía cuenta con cinco grandes chalupas pesqueras que se hacen a la mar llevando redes especiales y todos los demás elementos necesarios para la pesca, garantizando así en forma amplia y segura la buena extracción de los productos durante todo el año.

Por otra parte, en los diferentes contratos celebrados con los pescadores, se establece la obligación de que éstos deben entregar dichos productos en perfectas condiciones, no aceptándose en ningún caso pescado y marisco que se encuentre en mal estado o enfermo.

Posee además dos grandes lanchas a motor, destinadas a efectuar la recolección de los productos en alta mar para conducirlo en seguida a Talcahuano, de donde son llevados a los lavaderos para depositarlos a continuación en el frigorífico y esperar aquí su despacho por trenes nocturnos a Santiago.

Estas labores son realizadas por numerosos trabajadores con la oportunidad y rapidez requeridas.

OTRO ASPECTO DE LA GALERIA CENTRAL

Gracias a la buena voluntad ofrecida por la Inspección General de Tráfico de los Ferrocarriles del Estado se ha establecido un arreglo en que la pesca pueda ser transportada a los principales centros, como Santiago y Valparaíso, en carros frigoríficos y por trenes expresos nocturnos.

Las lanchas motores y las chalupas pesqueras proceden principalmente a la recolección de la pesca en la isla Santa María y bahías de San Vicente, Talcahuano y alrededores.

Como se sabe, estos lugares han llamado siempre la atención por los hermosos ejemplares que producen.

La iniciativa de la Sociedad Nacional de Pesca de E. Schiotz y Cia., ha merecido generales demostraciones de aceptación y aplauso en el público entero.

Con la implantación de esta industria en la forma que dejamos señalada, al estilo de las mejores instalaciones escandinavas, Chile figurará sin duda alguna entre los primeros países del mundo en lo que se refiere a la explotación de esta industria.

En esta forma la firma, ha venido por otra parte a contribuir en forma valiosa a la solución de uno de los problemas de más transcendental importancia relacionado con la carestía de la vida.

Las condiciones de calidad y de precios de los productos que ofrecerá dicha firma, permitirá que su mercadería sea solicitada sin escrúpulos de ninguna especie por todos los habitantes del país.

Sabedores de la organización de esta importante Compañía y de la instalación en esta capital de un gran establecimiento para el expendio del pescado y marisco, nos acercamos ayer al local de la Sociedad Nacional de Pesca, ubicado en la calle San Antonio N.o 774, esquina de Esmeralda, con el propósito de dar a nuestros lectores amplias y detalladas informaciones sobre el funcionamiento de los diversos servicios.

En efecto, desde que llegamos al local en que funciona este establecimiento, pudimos comprobar en todas sus partes las informaciones que sobre el particular nos habían sido proporcionadas en los diversos círculos comerciales de esta capital.

La Compañía no ha omitido sacrificio alguno para habilitar un establecimiento adecuado, para la explotación de esta industria.

Tanto la construcción de este local, como la distribución que se ha hecho de sus diversos departamentos, hacen de él una instalación de primer orden, como jamás se había visto en el país en industria de esta naturaleza.

Un poco más al norte, por la calle San Antonio, de donde se encuentran instaladas las oficinas de la Gerencia, se halla establecido el local destinado a las ventas, frigoríficos, lavaderos y otros servicios.

Una cómoda y elegante bajada da acceso a una especie de subterráneo, la cual se encuentra rodeada de plantas y flores, ofreciendo al público un hermoso y agradable ambiente de frescura y limpieza, que contrasta visiblemente con el que generalmente se percibe en establecimientos de esta naturaleza.

Desde nuestra llegada comprobamos fehacientemente su magnífico grado de limpieza. Los pisos se encuentran embaldosados y brillan como espejos. Las mesas donde el marisco y pescado es ofrecido al público son todas de granito artificial; las 23 que actualmente existen, permiten efectuar el aseo con toda facilidad y en cualquier momento sin molestar al público.

Las murallas y el techo del local, han sido construídos especialmente para el objeto, respirándose en general un aire saludable e higiénico.

Para la venta de pescado y marisco existen dos grandes salones tan confortables y aseados como la mejor habitación.

Llama también la atención del visitante el sitio donde se expenderá mercadería a los revendedores.

Posee además este local las excelentes cualidades y particularidad especial que el público que acuda allí en busca de marisco o pescado no tendrá necesidad de mezclarse en nada con los revendedores, pues este es un departamento completamente independiente.

En la sala para los revendedores se encuentra un lavadero.

Existe además un salón especial destinado al continuo cambio de ropa de las señoritas encargadas de las ventas, las que se llevarán a cabo de 6 1|2 de la mañana a 12 del día y desde las 15 hasta las 18 de la tarde.

MERCADO
de
774
774

PUERTA QUE DA ACCESO A LOS ALMACENES. SAN ANTONIO 774

La Gerencia de la Compañía exige a todo el personal para su mejor presentación al público y para cumplir con el régimen de limpieza e higiene un vestuario ad hoc el que se nota fácilmente con la marca de la firma.

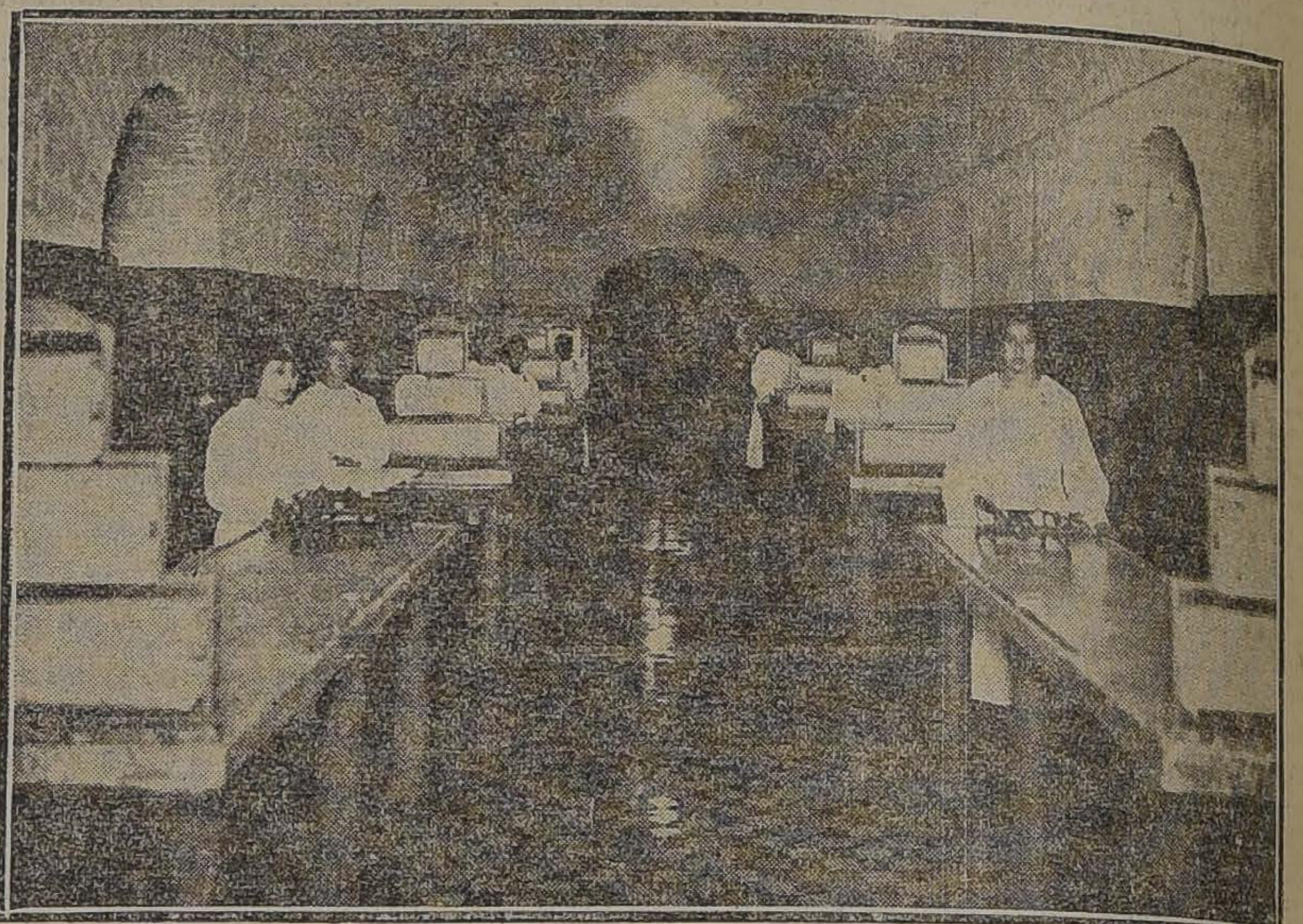

VISTA GENERAL DE LA GALERIA CENTRAL

Prosiguiendo nuestra visita en las demás reparticiones del establecimiento, fuimos sorprendidos agradablemente, por un enorme y excelente frigorífico en el cual se encuentra instalado un espléndido servicio de barras para colgar y conservar el pescado, que es traído a esta ciudad desde los puertos del sur y norte.

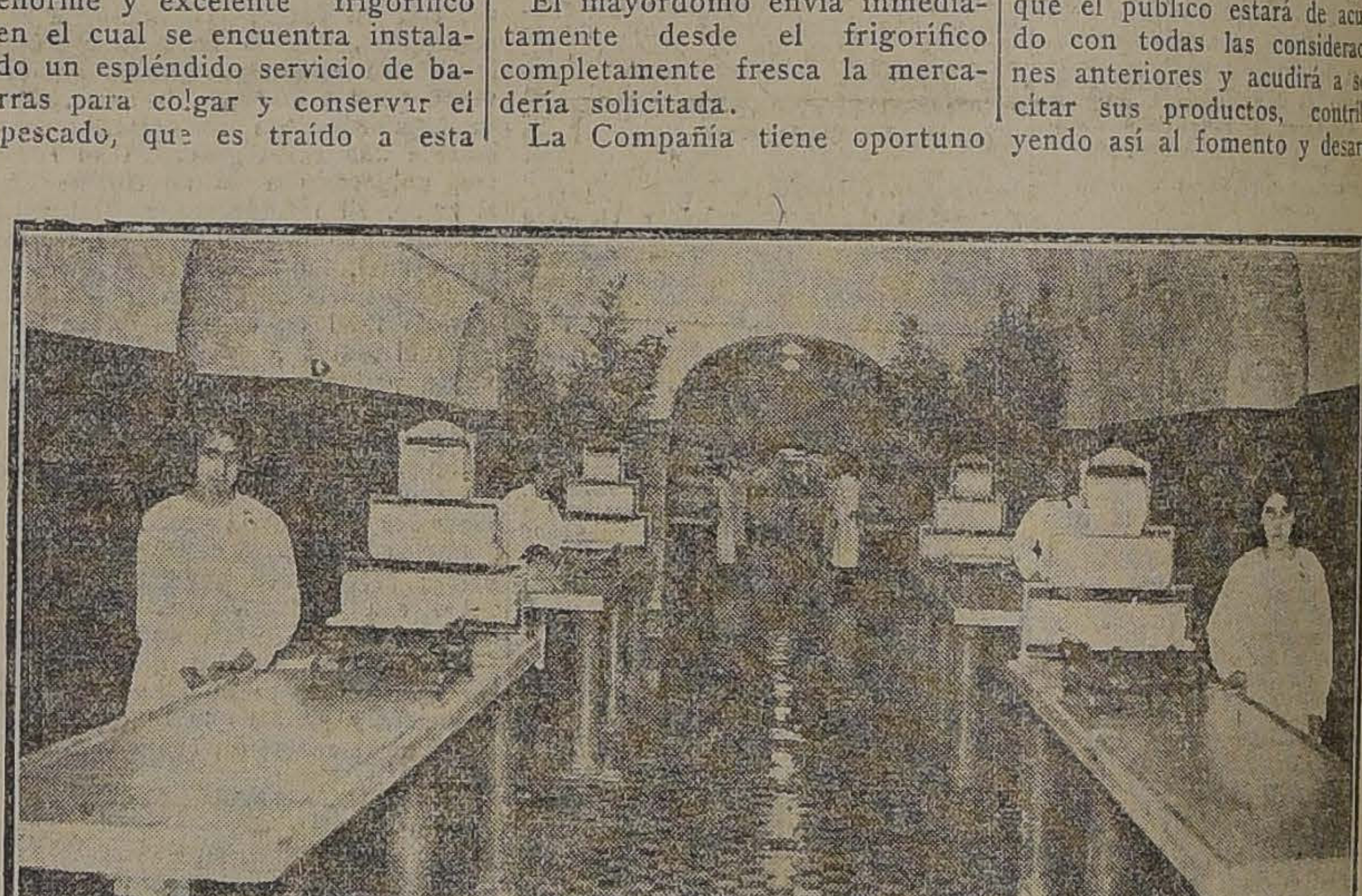

ASPECTO GENERAL DE UNA GALERIA LATERAL

Fuera del frigorífico existen diversos compartimentos en donde se instalará el personal inferior encargado de atender las peticiones de las mesas de venta. En todos ellos se ha instalado un perfecto sistema de llamados.

Si se agota la mercadería en cualquiera de las mesas, la señorita encargada de la venta, toca un timbre, a cuyo llamado concurre uno de los mozos a quien se le entrega una orden por la cantidad y calidad de marisco o pescado que se requiera.

El mayordomo envía inmediatamente desde el frigorífico completamente fresca la mercadería solicitada.

La Compañía tiene oportuno conocimiento de la llegada de los carros y frigoríficos que transporten a Santiago el pescado y marisco desde Talcahuano y demás puntos de extracción, ordenándose inmediatamente la salida de vehículos frigoríficos especiales para recibirlo en la estación y ser conducido al depósito de la calle de San Antonio 774.

La mercadería es bajada de estos carros para colocarla inmediatamente en el frigorífico del establecimiento.

Como puede verse por estas inmejorables medidas de buena organización ideadas por el Gerente de la firma, el público consumidor encuentra toda clase de facilidades y garantías para la compra de estos apetecidos productos.

La confección de los planos ha estado a cargo de la Compañía Sueco Chilena Holmgren y Cia., dirigiendo los trabajos el ingeniero señor Harald Tengelin y las construcciones ejecutadas por el contratista señor Celestino Gautier.

El Director de la Inspección de Bosques, Caza y Pesca, señor Ernesto Maldonado, ha contribuído galantemente a la mejor formación de la Sociedad Nacional de Pesca, poniendo a su disposición todos los datos relacionados con los pescadores del país y además de todo lo que pueda ayudarla al buen desarrollo de esta importante industria nacional.

Este local, que como decimos más arriba, rivalizará con los mejores del mundo, se inauguró en el día de ayer y se espera que el público estará de acuerdo con todas las consideraciones anteriores y acudirá a solicitar sus productos, contribuyendo así al fomento y desarrollo de una de las industrias de más porvenir en nuestro país y de mayor provecho a nuestro pueblo.

Vaya al organizador de tan noble iniciativa y a los cooperadores que le han ayudado nuestros más sinceros aplausos.

UNA PARTE DEL FRIGORIFICO

INFORMACIONES DEL EXTRANJERO

SERVICIOS DE NUESTROS CORRESPONSALES ESPECIALES, vías Eastern y Colón, de "The Associated Press", vía Colón, y de la Agencia Haves

SE INTENTA ASESINAR AL MINISTRO DEL INTERIOR DE BABIERA HERR AUER

Algunas informaciones afirman que la víctima resultó gravemente herida, y otras que el Ministro sucumbió a los disparos que se le hicieron.—Las balas de los asesinos dan muerte además, a un diputado y hieren a varias personas más

EL ESTADO DE M. GEORGES CLEMENCEAU SIGUE SIENDO SATISFACTORIO

Se cree que en la próxima semana el premier reanudará sus labores al frente del Consejo Supremo

Se anuncia que los alemanes, a pesar de lo establecido en el nuevo armisticio, han continuado sus hostilidades contra Polonia

LA REVOLUCION MAXIMALISTA SE EXTIENDE RAPIDAMENTE EN LA REGION MINERA DE ALEMANIA

Las tropas del Gobierno ocupan Wilhelmshaven.—Se han librado vivos combates entre gobiernistas y espárticos en diversos puntos.

EL "NORTH CAROLINA" ESCOLTARA AL "GEORGE WASHINGTON"

WASHINGTON 22. —El buque de guerra "North Carolina" que volvía de Francia transportando tropas, se unió al convoy presidencial, al que acompañará hasta Boston, reemplazando al "New México", que debió regresar a Europa a causa de un desperfecto en su maquinaria.

LA INVESTIGACION SOBRE LA GUERRA SUBMARINA DE ALEMANIA

Hay veinte oficiales que podrían ser juzgados por asesinato

LONDRES 22.— Una información de la Agencia Reuter emanada de fuente oficial dice que la comisión encargada del examen de las atrocidades de la guerra submarina hecha por Alemania, posee hoy elementos y pruebas suficientes para condenar por asesinato a una veintena de comandantes de submarinos alemanes.

Los culpables de los asesinatos están sujetos a extradición, y los países neutrales donde se han refugiado están en la obligación de entregarlos para que respondan a los cargos formulados en su contra.

Entre estos veinte comandantes, hay siete sobre los cuales pesan cargos especialmente graves, particularmente contra dos, que cometieron crímenes más horrendos que cualquiera otros de sus colegas.

Se estima que convendría hacer insertar entre las condiciones del armisticio un artículo en que se estipulará la entrega de esos individuos y su comparencia ante un tribunal que sería probablemente formado por los aliados.

LAS RESOLUCIONES SOBRE RESPONSABILIDAD DE LA GUERRA DE LAS CONFERENCIAS DE BERNA

LONDRES, 22.—Mr. Lloyd George y Lord Curzon recibieron a los miembros de las comisiones británicas a la Conferencia Socialista Internacional y Laborista internacional, celebradas simultáneamente en Berna.

Las delegaciones presentaron las resoluciones relativas a la responsabilidad de la guerra aprobadas por dichas conferencias.

REUNION DEL CONSEJO SUPREMO INTERALIADO

LONDRES, 22.—Informan de París que en la Conferencia reunida ayer, los representantes de las grandes potencias acordaron la cuestión de la creación de una zona neutral entre los húngaros y los rumanos en la Transilvania.

Fueron presentados los documentos que envía el gobierno de Dinamarca para apoyar sus aspiraciones respecto del territorio del Schleswig.

El delegado francés M. Clementel, expuso las conclusiones a que había arribado la comisión encargada de establecer un proyecto sobre el procedimiento que se ha de seguir en las cuestiones económicas.

El Consejo se reunirá nuevamente esta tarde.

LA REPATRIACION DE LOS PRISIONEROS ALEMANES

PARIS, 22.—Informan de Berlín que Erzberger ha sido notificado por el Consejo de Guerra Interaliado de que por ahora no podrá hacerse la repatriacion de los prisioneros, salvo de los que estén heridos o gravemente enfermos.

El debate sobre la Liga de las Naciones

EN SENADO NORTEAMERICANO

WASHINGTON, 22.—El senador republicano Mr. Borah, de Idaho, miembro de la Comisión de Relaciones Exteriores, hizo en el Senado el anunciado ataque contra el proyecto de Liga de las Naciones, terminando en la siguiente forma:

"Este es el abandono más radical de nuestra política que haya habido que tomar en cuenta alguna vez".

Antes de que comenzara el discurso de Mr. Borah, el senador republicano Shifman, de Illinois, presentó una proposición por la cual trata de evitar que el Presidente Wilson discuta públicamente la proyectada Liga de las Naciones, antes de que comunique los detalles del plan a la Comisión de Relaciones Exteriores del Senado.

Esta proposición, que siguió los trámites reglamentarios, declara que la discusión del plan y de la proyectada Constitución, antes de someter los detalles al Senado, es falta de tino y de diplomacia, y calculada para promover discordias entre el Gobierno y los poderes encargados de la resolución de los tratados.

La proposición advierte al Presidente que debe conservar un propósito imparcial libre de prejuicios, hasta que el asunto sea discutido con el Senado.

La prensa francesa

Y LAS ASPIRACIONES SUR-ESLAVAS

PARIS, 22.— La prensa francesa se encuentra verdaderamente perpleja frente a las aspiraciones declaradas por Sur-Eslavia, que considera exageradas, y por eso se abstiene de hacer comentarios; pero, en general, se aprueba la oposición que hace Italia a las pretensiones sureslavas en las cuestiones del Adriático.

"Le Petit Bleu" y "L'Evenement' desmuestran cuánto derecho tiene Italia a sus reivindicaciones en Adriático, para lo cual, según dicen, cuenta con el apoyo moral de Francia.

LA PRESIDENCIA DEL CONSEJO SUPREMO

PARIS, 22.— En la sesión que celebró hoy a mediodía el Consejo Supremo Interaliado, M. Clemenceau, fué reemplazado en la presidencia por M. André Tardieu, alto comisionado de los asuntos franco-americanos.

INTERPELACIONES CONTESTADAS EN LA DIETA JAPONESA

TOKIO, 22.—Contestando a una interpelación en la Dieta, el Ministro Hara dijo que el problema de la raza nunca había dejado de atraer la atención del Gobierno.

Contestando a otra interpelación, dijo que no había razón alguna para que China pidiera la devolución de Tsing-Tao.

La llegada del Presidente Wilson

A LOS ESTADOS UNIDOS

El próximo regreso a Francia

WASHINGTON, 22.—El Presidente Wilson se propone pasar trabajando una semana en Washington antes de partir de nuevo para Francia, a reanudar el trabajo del Congreso de paz.

Los radiogramas recibidos del Presidente, anuncian que el "George Washington", después de desembarcar en Boston a la comitiva presidencial, seguirá a Nueva York, con el fin de que desembarquen los soldados, esperando en seguida que el Presidente volviera a embarcarse, lo que hará al rededor del 5 de Marzo.

Como las noticias de los planes del Presidente Wilson han sorprendido, los principales funcionarios dicen que piensan que el Presidente Wilson ha adelantado algunos días la fecha de su viaje, debido a la salud del premier Clemenceau.

El barco de guerra "North Carolina", que volvía con tropas desde Francia, se juntó con el "George Washington", reemplazando al "Nem México", que se quedó atrás a causa de un accidente en las máquinas.

Se espera que el Presidente Wilson desembarque en Boston a medio día del Lunes. El Presidente hablará en Boston de una manera general del resultado de su misión en Francia, dejando la discusión detallada del Congreso de paz y de la Liga de las Naciones para una comida y conferencia que tendrá lugar el Miércoles en la noche con los miembros de la Comisión de Relaciones Exteriores del Congreso.

FECHA DE LA REUNION DE LAS CONFERENCIAS EN LA ISLA PRINCIPE

PARIS 22.— Nicolás Tchaikowski, jefe del Gobierno del norte de Rusia, ha consentido en la participación de ese Gobierno en la proyectada conferencia en la isla Príncipe. Ahora se ha indicado que varios Gobiernos más decidirán tomar parte en esas conferencias.

Los aliados probablemente envíen en unos cuantos días una nueva invitación, fijando la fecha de la reunión, la que será alrededor del 15 de Marzo.

Bienvenida telefónica

DE Mr. DANIELS AL PRESIDENTE WILSON

Le habla desde una distancia de 800 millas

WASHINGTON, 22.—El secretario de Marina, Mr. Daniels, se comunicó hoy por teléfono inalámbrico con el Presidente Wilson, en el "George Washington".

Desde su escritorio del Departamento de Marina, Mr. Daniels le dió la bienvenida de viva voz al Presidente que navegaba a una distancia aproximadamente de 800 millas de la costa."

Los canales de Panamá y Suez

NO SERAN MATERIA DE DISCUSION EN LA CONFERENCIA DE PAZ

PARIS 22. — Virtualmente se ha decidido que no hay posibilidad de que el Canal de Panamá ni otras vías de Norte América sean presentadas a la Conferencia de Paz, como materias para arreglos internacionales.

Se asegura que los canales de Panamá y de Suez no serán considerados como vías de aguas internacionales, sino cada una dentro de un país.

La sesión del Consejo de los diez

PARIS 22. (Oficial). — El Consejo de los Diez envió todas las medidas económicas transitorias a una comisión económica especial; y las medidas económicos permanentes a una nueva Comisión que será nombrada dentro de poco.

La cuestión relativa al Schleswig-Holstein la envió a la comisión que trata de los asuntos belgas; y la cuestión relativa a la creación de una zona neutral entre húngaros y rumanos en la Transilvania, quedó de ser resuelta por el Consejo Supremo de Guerra.

El Gobierno francés

NO HA CONCEDIDO PERMISO PARA LA CELEBRACION DE LA CONFERENCIA PAN-AFRICANA

WASHINGTON 22. — El Gobierno francés informa que no ha concedido ningún permiso para la celebración de la Conferencia Pan-Africana en París

La Conferencia que se inició ayer es una simple reunión oficiosa de los representantes de la raza negra.

LOS PROBLEMAS ECONOMICOS DE LA PAZ

EL PUERTO DE SOUTHAMPTON Y LA CUNARD LINE

LONDRES 22.— Se anuncia que en lo sucesivo será Southampton el puerto principal británico para el embarque y desembarque de los vapores de la Cunard Line, en el servicio entre Gran Bretaña y la América del Norte.

LA APROBACION DE LOS CREDITOS ALEMANES

COPENHAGUE 22.— La Asamblea Nacional de Weimar adoptó en segunda y tercera lecturas el bill de crédito, a pesar de la oposición de los socialistas independientes y nacionalistas alemanes.

REUNION DE LA COMISION DE PUERTOS Y VIAS DE COMUNICACION

PARIS 22 (Oficial).— La subcomisión interaliada que estudia el régimen internacional de puertos, vías férreas y vías navegables, se reunió esta mañana en el Ministerio de Obras Públicas.

Después de la apertura de la sesión, el delegado de los Estados Unidos, expresó la pronfunda indignación de los Estados Unidos por el cobarde atentado de que fuera víctima M. Clemencea, y se hizo intérprete de la esperanza de que el ilustre estadista se restablecería pronto.

Los delegados de las otras potencias se asociaron cordialmente al sentimiento expresado por el delegado norteamericano.

Luego la sub-comisión reanudó los estudios del proyecto de las delegaciones francesas e inglesa, relativo a los ríos internacionales se ocupó particularmente de esa convención en lo relativo a la administración de los ríos.

LOS GASTOS DE LOS PRISIONEROS ALIADOS EN HOLANDA

AMSTERDAM, 22.—El Ministro de Relaciones ha anunciado que Francia e Inglaterra habían consentido en pagar los gastos ocasionados por los prisioneros refugiados en Holanda.

Se abrirán al comercio

LAS PROVINCIAS ALEMANAS OCUPADAS POR LOS ALIADOS

WASHINGTON, 22.—El Consejo Económico Aliado ha decidido abrir al comercio, bajo ciertas restricciones, las provincias rhenanas que están bajo la ocupación de los aliados, para así restablecer la situación económica y aliviar los sufrimientos de las poblaciones y disminuír el número de los que están sin trabajo.

Los reglamentos que servirán para la realización de esta medida serán anunciados dentro de poco.

La política salitrera de Chile

Comentarios del "South American Journal"

LONDRES, 22.— El "South American Journal" comenta en términos simpáticos la actividad demostrada, por el gobierno chileno para mejorar las condiciones de producción de los nitratos, y estima que las rebajas propuestas por la Asociación de Productores estimularán el consumo de salitre en los países extranjeros.

Comisión austro-alemana

QUE LLEGA A PARIS

Declaraciones que hace uno de sus miembros

PARIS, 22.—Ha llegado de Viena una comisión germano-austriaca compuesta por el doctor Ricardo Schuler, del Ministerio de Relaciones Exteriores, y del doctor Víctor Brauneis y Hans von Simon, del Ministerio del Tesoro, con el fin de conferenciar con los funcionarios franceses, británicos y norteamericanos en lo relativo a las condiciones financieras, alimenticias y económicas. La primera conferencia con los aliados se verificó ayer.

El doctor Brauneis dijo al corresponsal de la "Associated Press", que las dificultades de Austria eran de tres clases: alimentos, carbón y finanzas.

Dijo que la miseria y el hambre amenazan, a menos que la situación alimenticia sea mejorada. Agregó que se esperaba que los aliados enviaran 24,000 toneladas de artículos alimenticios; pero que cuando él había salido de Viena, sólo habían llegado 8,000.

La escasez de carbón ha hecho que muchos hombres queden sin trabajo. Dijo que las dificultades financieras eran el resultado de las deudas que había dejado la monarquía.

Dijo que se había propuesto que se nombrara una comisión que determinara la cuota que correspondía en la deuda a cada una de las varias nuevas divisiones del antiguo Imperio.

LOS NUEVOS ESTADOS LIBRES

Los aliados reconocen el gobierno de Paderewski

PARIS, 22.—(Oficial).—Los representantes aliados, reunidos en el Quai d'Orsay, decidieron reconocer el gobierno de Polonia presidido por Ignacio Paderewski.

LOS ALEMANES CONTINUAN LAS HOSTILIDADES EN POSEN

VARSOVIA 22.— A pesar de las estipulaciones del armisticio, los alemanes continúan bombardeando las posiciones polacas y atacándolas en el frente de Posen.

MOLESTIAS SUFRIDAS POR LA COMISION INTER - ALIADA EN POLONIA

VARSOVIA 22.— Mientras la Comisión inter-aliada en Polonia viajaba en un tren blindado polaco desde Cracovia a Lemberg para tratar de concertar un armisticio entre los polacos y los ukranianos, estos últimos hicieron fuego sobre el tren, hiriendo a siete polacos que iban allí.

La delegación volvió a Cracovia; y antes de tratar de reanudar el viaje, ha notificado a los ukranianos para que dejen pasar el tren sin molestarlo.

LA CAMPAÑA PRESIDENCIAL EN POLONIA

VARSOVIA, 22.—La campaña presidencial entre Paderewski y Pilsudski está en pleno vuelo.

Aunque es más popular que su rival, Paderewski no tiene de ningún modo segura su elección.

La fuerza de Pilsudski reside particularmente en su popularidad en el ejército.

Uno de los factores de la lucha presidencial es la cuestión de la responsabilidad de no haberse podido enviar a Polonia el ejército polaco del general Haller en Francia.

Los partidarios de Pilsudski se dan cuenta de que los aliados están de parte de Paderewski, pero confían en que algún suceso disminuya la popularidad del pianista y estadista.

LOS PROBLEMAS SOCIALES

LA COMISION DE LEGISLACION INTERNACIONAL DEL TRABAJO

LONDRES 22.— La Comisión de Legislación Internacional del Trabajo celebró esta mañana su duodécima sesión, bajo la presidencia de Mr. Samuel Gompers.

Prosiguiendo el examen del proyecto británico, la comisión discutió los artículos relacionados con el procedimiento concerniente a las quejas llevadas contra el Estado que no obrara conforme a las estipulaciones de la futura Convención Internacional del Trabajo de la cual será consignatario.

Se aplazó para una próxima sesión la discusión del artículo relacionado con la ratificación de las convenciones, que ofrece dificultades provenientes de la diferencias en las constituciones de diversos países.

LLAMADO DE LENINE A LOS OBREROS INTERNACIONALES

PARIS, 22.—El diario "La Democratie" dice que se ha publicado un folleto para que sea distribuido entre los partidos obreros de Lyon, y que contiene un manifiesto en que Lenine hace un llamado a las clases obreras de Francia, los Estados Unidos, Gran Bretaña e Italia, para fomentar la revolución internacional.

LA FEDERACION DE MINEROS BRITANICOS ASISTIRA A LA CONFERENCIA INDUSTRIAL

LONDRES, 22.—La Federación de Mineros decidió aceptar la invitación a asistir a la Conferencia Industrial convocada por el Gobierno para el 27 de este mes.

El "Evening Standard" dice que la Asociación Minera de Gran Bretaña ha proyectado un plan de formación de consejos conjuntos de propietarios y operarios para que dirija las minas en ciertos distritos.

LA RESISTENCIA A LA LEY ANTI-ALCOHOLICA EN LOS ESTADOS UNIDOS

NUEVA YORK 22.— Los obreros metalurgistas, canteros, cargadores, sombrereros, pavimentadores y varios otros gremios de Nueva York han votado una resolución en favor de la decleración de la huelga para el 1.o de Julio si se aplica la ley anti - alcohólica dictada recientemente.

EL ATENTADO CONTRA EL PREMIER FRANCES

TELEGRAMA DEL PRESIDENTE DE LA CAMARA DE LOS COMUNES

LONDRES 22.— El Presidente de la Cámara de los Comunes se ha dirigido por telegrama a M. Clemenceau para felicitarlo por haber escapado a las balas del asesino, y expresarle la esperanza de que, para el bien de la Francia de los Aliados y de la paz, podrá reanudar pronto sus labores.

TELEGRAMA DEL ALCALDE DE ROMA

ROMA, 22.—En nombre de la ciudad de Roma, el alcalde conde Colonna telegrafió a M. Clemenceau haciendo votos por su pronto restablecimiento.

El estado de M. Clemenceau

EL BOLETIN MEDICO DE LA MAÑANA

PARIS, 22.—Según el boletin médico de las nueve de la mañana, la temperatura de M. Clemenceau es de 38.6 y el pulso da 72 pulsaciones. En general las condiciones de su estado de salud son muy buenas.

Los médicos, después de examinar al herido, declararon que su estado era por demás satisfactorio, y le permitieron verse con los miembros del gobierno.

En la tarde expresaron la opinión de que si no sobrevenía ninguna complicación dentro de las próximas 48 horas, M. Clemenceau podría reanudar su actividad acostumbrada en la semana próxima.

La prensa alemana

LAMENTA EL ATENTADO CONTRA CLEMENCEAU

LONDRES, 22.— Según un radiograma alemán, la prensa alemana considera más lamentable el atentado contra el premier Clemenceu, porque gracias esto fortificará en Francia los sentimientos contrarios a Alemanía.

M. CLEMENCEAU SALE AL JARDIN

Telegramas de simpatía del Papa y del Rey de Rumania

PARIS, 22.— El estado de M. Clemenceau sigue siendo muy satisfactorio.

En la mañana, el premier salió al jardín. A mediodía almorzó con buen apetito y descansó en seguida.

El mariscal Petain le hizo una visita en que conversaron por espacio de dos horas.

M. Clemenceau recibió al inspector Decauvain, que se encontraba en el carruaje en el momento del atentado, y le estrechó fuertemente la mano, felicitándolo por el coraje de que dió prueba en el momento del ataque.

Por la mañana, el cardenal Amette, arzobispo de París, le transmitió a M. Clemenceau un telegrama de simpatía de Benedicto XV.

El rey de Rumania dirigió a M. Clemenceau un despacho en que lamenta profundamente el atentado y le expresa la más viva simpatía, tanto en su propio nombre como en el del país.

"Vos representáis con todo brillo, le dice, a la Francia heróica, digna de toda nuestra admiración. Me siento feliz al saber que vuestra herida no es grave, y deseo impacientemente vuestro restablecimiento."

Mensaje de los delegados de paz latino-americanos

PARIS, 22.— Los delegados Centro y Suramericanos, al Congreso de paz han dirigido a M. Clemenceau un mensaje en que le expresan sus simpatía y su indignación con motivo del reciente atentado contra su vida. Firman el mensaje los señores Ismael Montes, de Bolivia; Epitacio Pessoa, del Brasil; Bustamante, de Cuba; Dorny, de Alsúa; del Ecuador; Guilbaut, de Hayti; Burgos, de Panamá; Calderón, del Perú; y Blanco, del Uruguay.

La salud de M. Clemenceau

Personas que lo visitan

PARIS 22. — M. Clemenceau pasó un corto tiempo en el jardín esta mañana y su almuerzo a medio día se compuso de sopa, vegetales y manzanas cocidas.

En la tarde recibió al mariscal Petain. En la mañana había pedido ver al inspector Decaudin, que estaba sentado al lado del chauffeur cuando Cottin hizo el atentado.

El premer estrechó vigorosamente la mano de Decaudin, y lo congratuló por el valor demostrado.

El cardenal Amette pasó a la residencia de M Clemenceau, y le transmitió un mensaje del cardenal Gasparri, enviado a nombre del Papa.

Entre los visitantes de la tarde estaban el general Mordacq, Miss Margaret Wilson, hija del Presidente; M. Boret, Ministro de Alimentos y el aviador Fonck.

El doctor Florant, médico personal de M. Clemenceau, ha declarado que, con íntimo conocimiento del temperamento del premier, considera que su condición es excelente.

LA REVOLUCION CENTRO-EUROPEA

LA GUERRA CIVIL EN EL DISTRITO DE RUHR

BERLIN, 22.—Los espártacos han enviado fuerzas al distrito del Ruhr, en donde ha habido violentos combates.

Las comunicaciones con Spa están cortadas.

LA ASAMBLEA NACIONAL APRUEBA LOS CREDITOS PEDIDOS POR EL GOBIERNO

WEIMAR, 22.—La Asamblea Nacional ha adoptado definitivamente los créditos pedidos por el gobierno.

Los socialistas minoritarios y los nacionales alemanes votaron en contra.

Los disturbios maximalistas en Munich

COPENHAGUE, 22.—Desde Berlín se anuncia que los maximalistas de Munich tomaron por asalto el Jueves la estación de policía, arrestando al jefe de ella. Varios otros partidarios del Gobierno atacaron a los maximalistas y volvieron a apoderarse de todos los edificios públicos. Varios soldados quedaron heridos.

Los marineros, que habían formado una guarnición denominada Comité de Protección, se rindieron.

Temprano en la mañana, los maximalistas habían arrestado al secretario de Kurt Eisner, y a dos miembros del Consejo de Obreros. además del jefe de policía. Todos ellos fueron más tarde puestos en libertad.

LA RENUNCIA DEL SECRETARIO DE MARINA

BERLIN 22.— Se ha aceptado la dimisión de Ritter von Mann del cargo de Secretario de Marina.

LOS GOBIERNISTAS EN WILHELMSHAVEN

BERLIN 22.— Las tropas enviadas por el gobierno han ocupado Wilhelmshaven.

CONTINUA LA HUELGA EN EL DISTRITO DE RUHR

BERLIN, 22.—La huelga en el distrito de Ruhr continúa extendióndose, pero es evidente que sólo una pequeña parte de los huelguistas simpatizan con los maximalistas. La mayor parte de ellos asistiría al trabajo en caso de que se les permitiera.

Se anuncia que el mariscal Foch ha consentido en que se envíen tropas del Gobierno en contra d

HAMACAS

Ofrecemos elegantes hamacas provistas de colchón. Tienen toldo y cortinas para evitar el sol; pueden ser trasportadas a cualquier parte; son a propósito para el campo y para quintas.

Ofrecemos también catres de campaña con carpas ajustables a éstos.

Morrison & Co.

AHUMADA 65-67 y 77.— CASILLA 212.— SANTIAGO

NEUMATICOS
LEE
(IMPINCHABLES)
Tenemos en existencia
todas las medidas

ACCESORIOS
PARA
Automóviles
GRAN SURTIDO
Precios económicos
Descuentos a Comerciantes

EL AUTO
"INCOMPARABLE"
Peerless
8 cilindros
80 H. P.
Carburador Ball & Ball

IMPORTADORES: CHARME Hnos, DELICIAS, esq. Dieciocho

NEUMATICOS
"EMPIRE"

Forros y Cámaras

Famosas por su duración y resistencia, confeccionados por la "Empire Rubber & Tire Co.", siendo la fábrica que más se distingue por sus procedimientos especiales en la preparación de la goma.

UNICOS AGENTES

WILLIAMSON & Co.

Santiago, Concepción, Valdivia, San Felipe, Antofagasta, Tocopilla, Taltal, &

Soc. Com. Harrington Morrison & Co.

Iquique, Importadores

12174-23-b

DE NORTE AMERICA

(DE NUESTRO CORRESPONSAL, POR CABLE)

La venta del stock de salitre

NUEVA YORK, 22.—En una entrevista celebrada entre representantes del Departamento de Guerra y la comisión del Nitrato, se ha decidido que las doscientas veintiseis mil toneladas de salitre que se reservan aquí para el consumo de los servicios bélicos del gobierno, sean colocadas en el mercado por los importadores.

En cuanto a las 120,000 toneladas que hay en Chile, se ha decidido que sean vendidas a firmas extranjeras.

Para combatir el gusano del maiz

Debido a los grandes estragos que hace el gusano del maíz, ocasionando a los agricultores pérdidas enormes, el secretario de Agricultura ha pedido al Senado un crédito de 500.000,000 de dólares para estudiar la epidemia y combatirla.

Mercado de metales

El mercado de estaño permanece sin alteraciones. Sólo se han vendido cuatro mil de las diez mil toneladas colocadas en este país para ser distribuídas a los importadores.

El precio del cobre ha descendido a causa de que tanto los pequeños como los grandes productores han perdido la esperanza de conseguir atraer compradores importantes con el último precio de hoy, a 16 centavos la libra.

Corre el rumor de que se han hecho ventas a 15 3|4.

Hay en el mercado una grande existencia de grafito de Méjico. Se anuncian buenas perspectivas para este producto No se habla de bajar los precios, a causa del alto costo de la producción.

El grafito mejicano en bruto se cotiza, puesto en Nueva York, a 35 dólares la tonelada; de Madagascar, a 10 y 15 centavos la libra, y de Ceylan, a 9 y 22 centavos.

El mercado de tugsteno sigue paralizado. Los compradores no se interesan por este artículo.

Mercado de frutas

Se nota mejoría en el mercado de frejoles y arvejas. Los tenedores no muestran, sin embargo, disposición de vender a los actuales bajos precios, y prefiren aguardarse un poco. Hay alguna demanda de frejoles caballeros.

—Están flojos los precios de la cera. Se han hecho algunas ventas a 35 centavos la libra.

—Las frutas secas están muy escasas, en forma nunca vista. Si se esceptúan pequeños lotes de ciruelas y otras frutas, apenas se encuentran. Se piden especialmente pasas, duraznos y damascos.

ALIMENTO MEYER

ALIMENTO

Fresco, agradable, sano, nutritivo, y por su bajo precio está al alcance de todas las fortunas.

Las cualidades de este alimento han sido reconocidas por todos los médicos del país, como lo hemos comprobado.

MEYER

De venta en todas las buenas boticas del país y Casa Gath y Chaves.

12-92-23 B

Dusseldorff, que está dentro de la zona fijada como neutral por el armisticio.

ASESINATO DE HERR AUER

MUNICH 22.—El Ministro del Interior de Baviera, herr Auer, ha sido asesinado.

Palabras de Scheidemann

ANTE LA ASAMBLEA NACIONAL

LONDRES, 22.— Un radiotelegrama transcribe las siguientes palabras pronunciadas en Weimar por Scheidemann, ante la Asamblea Nacional:

"La República alemana se encuentra frente a un grave peligro, que podría destruirla si nuestra labor no es llevada a buen fin, y el es la locura y el crimen como ahora la vemos en la región del Rhur."

Detalle del asesinato de Kurt Eisner

COPENHAGUE 22. — Desde Munich se anuncia que Kurt Eisner iba en camino desde el Ministerio de Relaciones Exteriores a la Dieta, cuando fué asesinado.

El suceso ocurrió en la Pranner Strasse, y la muerte fué consecuencia de dos disparos recibidos en la parte posterior de la cabeza.

El cadáver fué llevado inmediatamente al Ministerio de Relaciones Exteriores. La policía judicial y las autoridades iniciaron inmediatamente una investigación.

Hay gran excitación en la ciudad. La Dieta, que estaba celebrando su primera sesión, las suspendió por tiempo indefinido.

Las actividades de los maximalistas

EN EL DISTRITO DE RUHR

BERLIN, 22.—La mayor parte de los reclutas maximalistas del distrito de Ruhr han venido de Düsseldorff. Si el gobierno limpia de ellos la ciudad, será un fuerte golpe para los comunistas, que dicen tener allí 15,000 adherentes armados. Se dice que hay 3,000 maximalistas armados en Essen y un número considerable en Hamborn.

Los maximalistas cortaron el ferrocarril entre Obelhausen y Dorsten, con el fin de impedir el transporte de tropas. También ocuparon todos los caminos por donde podían ir los soldados.

Los partidarios del gobierno expulsaron a los maximalistas de la estación de Elberfeld, pero las condiciones de Balmen se cambiaron. Los maximalistas se apoderaron de la estación y de los edificios públicos, desarmando a la policía.

Se anuncia que el gobierno espera tener fuerzas adecuadas antes de proceder a limpiar por completo de maximalistas el distrito.

LA SITUACION EN RUSIA

NO HAY CONVENIOS ENTRE EL JAPON Y LA SIBERIA

WASHINGTON 22.— La Embajada rusa ha recibido un cablegrama en que el Gobierno de Omsk desmiente la noticia sobre un acuerdo celebrado entre la Siberia y el Japón, y por el cual este último proporcionaría al gobierno siberiano armas, dinero y hombres para combatir a los maximalista, a cambio de ciertas concesiones.

SE DESMIENTE EL ACUERDO JAPONES--SIBERIANO

WASHINGTON, 22.—El Gobierno de Omsk ha pedido a la Embajada rusa en los Estados Unidos que desmienta categóricamente el rumor que ha circulado acerca de un convenio japonés-siberiano, según el cual el Gobierno de Omsk aceptaba la oferta hecha por los japoneses de hombres, dinero y armas para combatir a los maximalistas en cambio de concesiones de minas de carbón.

INFORMACIONES GENERALES

LA APERTURA DEL PARLAMENTO ITALIANO

ROMA, 22.—Se ha publicado un decreto real que fija para el 1.o de Junio la apertura del Senado y de la Cámara.

Los pasaportes a Francia e Inglaterra

RESTRICCIONES ANUNCIADAS POR EL DEPARTAMENTO DE ESTADO NORTEAMERICANO

WASHINGTON, 22.—El Departamento de Estado, a petición de los gobiernos de Francia y Gran Bretaña, desidió que los pasaportes con destino a Francia e Inglaterra, sean concedidos solamente a aquellos que viajan por asuntos importantes, con el objeto de evitar un obstáculo inútil en los transportes entre esos países y los Estados Unidos.

LA NAVEGACION AEREA EN GRAN BRETAÑA

LONDRES, 22.— Discutiendo la navegación aérea en la Cámara de los Comunes, el general Seeley anunció que el Gobierno se proponía hacer más seguro los vuelos, por medio de la distribución de numerosos aeródromos civiles y militares.

Dijo que recientemente una aeronave británica había permanecido en el aire por más de cien horas, cubriendo 5.000 millas.

Futuras actividades de la Cruz Roja

PARIS 22.— Hablando en una comida en la cual estaban presentes varios miembros de las delegaciones de paz, Embajadores y Ministros de varios países, junto con algunos centenares de periodistas de los países aliados y neutrales, Mr. H. P. Davison, miembro de la Cruz Roja norteamericana, delineó los planes de la Cruz Roja para el bienestar del mundo.

Se leyeron mensajes de apoyo y de aprobación, enviados por el Presidente Wilson y por el premier Clemenceau.

Mr. Davison, dijo que los primeros esfuerzos estarían relacionados con la salud pública, la curación de la tuberculosis, la malaria y otras enfermedades infecciosas.

Se desarrolló en Ginebra una organización que recibirá de las Sociedades de la Cruz Roja de todo el mundo informaciones sobre los varios asuntos en que está interesada; y que mantendrá informadas a todas las Sociedades del mundo de los conocimientos necesarios.

También se ha propuesto establecer en Ginebra una Oficina consagrada al estudio de las enfermedades. Esta oficina recibiría y distribuiría investigaciones a los especialistas de todo el mundo.

EL REY ALFONSO Y LAS ASPIRACIONES CATALANAS

PARIS, 22.—En el reportaje hecho por un corresponsal de "Le Petit Journal" a don Alfonso XIII, el monarca se expresa en los siguientes términos de la cuestión de Cataluña:

"Los catalanes tienen ciertos indiscutibles derechos con respecto a su administración. Nosotros les garantizamos plenamente esos derechos.

"Está dentro de su derecho el deseo de defender su idioma; en cuanto a lo demás, es cuestión que deben resolver el Gobierno y el Parlamento."

El Rey se manifestó francamente favorable a la idea de construir una línea férrea entre Algeciras y la frontera de Francia.

Declaraciones del Rey Alfonso

A UN CORRESPONSAL FRANCES

PARIS 22. — Entrevistado el Rey Alfonso por el corresponsal de "Le Petit Journal", dijo: La situación de los neutrales al presente está lejos de ser muy cómoda.

Me parece que los vencedores están más inclinados a recordar las acciones que consideran poco amistosas, que la ayuda que les dimos; pero esto es humano.

"¿Qué se reprocha a España? Se nos hace responsables por la propaganda que hacían las naciones beligerantes, sin tomar en cuenta que las garantías constitucionales no estaban suspendidas. Aquí había ciudadanos de todas las nacionalidades, y no acierto a comprender por qué España habría de responder por actos en los cuales no ha tomado parte".

Refiriéndose a las relaciones entre Francia y España, el Rey Alfonso dijo: "Si Francia me atribuye a mí buenas intenciones, esas son también las intenciones de mi pueblo: las unas son reflejo de las otras. Ciertamente que yo soy el Rey, pero soy el más constitucional de los reyes. La mayor libertad existe en el Reino, bajo este régimen absolutamente libre, el Rey y el pueblo son una sola persona."

Habiéndole recordado como en 1914, informó a Francia por su propia iniciativa que no debía tener ansiedad por la frontera de los Pirineos, dijo: "¿No hice entonces todo lo posible? En cambio de ese paso, salido del corazón, ¿qué es lo que ahora pedimos en Marruecos? Nada, más que el "statu quo".

ATENTADO CONTRA EL MINISTRO DE BAVIERA

MUNICH, 22.—El Ministro del Interior de Baviera, Auer, ha sido herido por un disparo.

Los disparos partieron desde la galería del Landtag, mientras que Auer hacía alusión al asesinato de Kurt Eismer.

Los diputados fueron presas del pánico. Auer resultó herido en el costado izquierdo. El diputado Osel quedó muerto y dos funcionarios fueron heridos.

NOTICIAS COMERCIALES

(De nuestro corresponsal especial)

Mercado de metales

LONDRES, 22.—El estaño se cotizó hoy a 215 y 216.

—El precio del cobre no tuvo variación.

—La plata se cotizó a 47 3|4 d.

ESPAÑA

MADRID, 22.—**La discusión de los presupuestos.**—El conde de Romanones se retiró de la sesión de la Cámara bastante molesto, debido al atraso existente en la discusión de los presupuestos.

VALENCIA, 22.—**Disturbios estudiantiles.**—Varios estudiantes resultaron heridos a consecuencia de las manifestaciones tumultuosas habidas por cuestiones universitarias y en las que tuvo que intervenir la policía.

MADRID, 22.—El Consejo de Ministros examinó la situación producida por las perturbaciones obreras en Cataluña.

Se sabe que hoy empezará en toda Cataluña la huelga de panaderos.

La autonomía catalana y el Congreso.—La Cámara continúa la discusión del proyecto sobre la autonomía de Cataluña.

El diputado señor Rojas Marcos censura al gobierno por preocuparse solamente de la autonomía catalana, en lugar de prestar atención al grave problema originado de la situación obrera de Andalucía.

ARGENTINA

BUENOS AIRES, 22.— **La venta de anís estrellado.**— Continúan las diligencias del Departamento de Higiene para secuestrar la existencia de anís estrellado japonés, el que ha ocasionado más de cien víctimas en pocos días.

BUENOS AIRES, 22.— **La oficialización de los servicios del puerto.**— El decreto que oficializa los servicios portuarios comprende a todo el personal de carga, descarga, estiba y tripulaciones de los buques de cabotaje.

BUENOS AIRES, 22. — **La visita del doctor Brum.**— Se ha despejado la incógnita que rodeaba la presencia del doctor Baltasar Brum en esta capital.

El señor Brum visitó hoy al Presidente Irigoyen, y conferenció con él, de un modo especial, sobre el tema de las cuestiones sociales que se han suscitado últimamente en el Uruguay y la Argentina.

El Presidente Irigoyen obsequiará mañana al doctor Brum con una comida íntima en la casa de Gobierno.

El distinguido huésped regresará a Montevideo el Lunes.

Vuelo del capitán Zanni. — El capitán Zanni realizará mañana un viaje aéreo a Mar del Plata, llevando correspondencia.

Retiro de un almirante.— Se ha firmado el decreto de retiro del contralmirante don Diógenes Aguirre.

BUENOS AIRES, 22.— **Las embajadas extraordinarias. — Observaciones de "El Diario".**— "El Diario", comentando la costumbre de enviar embajadas especiales para asistir a las ceremonias de-transmisión del mando presidencial, en la República suramericana, dice:

"No nos queremos convencer de dos cosas fundamentales: que estas costumbres son una parodia monárquica inavenible con los hábitos sencillos de los gobiernos populares, y además de que somos países pobres que no podemos ni debemos invertir sumas cuantiosas en contradanzas de ese género.

"Embajadas atestadísimas, procedentes de varias naciones, se precipitan ahora sobre Montevideo. Mañana irán a Bolivia, al Paraguay, a Chile, al Perú, todo ello para notificarse de que en una República organizada se ha llevado a cabo un acto tan común como culquier acto republicano.

Es una cosa singularmente suramericana e irremediablemente cómica."

BUENOS AIRES, 22.— **Oficialización de los servicios del puerto.**—El Presidente ha firmado el decreto de oficialización de los servicios portuarios.

BUENOS AIRES 22.— **La oficialización de los servicios del Puerto.**— El decreto de oficialización de los servicios del puerto autoriza al Ministro de Obras Públicas y al de Marina para que provean, por cuenta de los interesados que lo soliciten, personal para tripular los buques de cabotaje y lanchas remolcadoras y peones para la estiba, carga y descarga de mercaderías en los puertos de la República.

Forman parte del personal, los obreros que se inscriban en un registro especial.

Los considerandos del decreto se fundan en la divergencias surgidas entre armadores y obreros, después de haberse llegado a un convenio por intermedio del Ministro de Marina, en que el Ministro de Navegación Transatlántica, terio ofreció su mediación al Cen el cual no se hallaba afectado por el paro de todos los elementos necesarios para que los vapores de ultramar efectuaran sus operaciones portuarias, siendo declinado el ofrecimiento, y en consecuencia se ha seguido soportando los importaciones y las exportaciones perjuicios de la suspensión de las importaciones y las exportaciones, haciéndose ineficaz el concurso del gobierno para allanar las nuevas dificultades; y en que ante la situación gravosa para el interés del país, le corresponde al Gobierno dictar las medidas de emergencia tendientes a regularizar los servicios suspendidos."

BUENOS AIRES 22.— **Consejos de disciplina en la Armada.**— El Ejecutivo ha dictado un decreto por el cual autoriza a los mandantes de buques y jefes de las reparticiones de la Armada para constituir Consejos de Disciplina, cuya acción será juzgar y castigar faltas graves y reiteradas del personal subalterno.

Inspección de tierras fiscales.— Al mando del teniente de navío Sr. Wood Villegas, partieron ayer en el "Camarones" las sub-comisiones del territorio del Chubut, donde inspeccionarán los lotes de tierras fiscales que el Gobierno nacional considera que están actualmente usurpados.

Los funerales de Martín Coronado.— El sepelio de los restos del poeta Martín Coronado resultó una sentida manifestación. Asistieron numerosas personas y representaciones de los círculos intelectuales y universitarios. Antes de depositarse los restos del extinto en el sepulcro don Enrique García Velloso, en nombre de la Sociedad Autores Argentinos, pronunció un sentido discurso, en el que puso de relieve las virtudes del poeta y autor dramático que escribiera "La Piedra del Escándalo", la más popular y representada de las piezas americanas.

—**Don Ricardo Mujica.**— En el Internacional de las 2.30 llegó a esta capital don Ricardo Mujia, embajador extraordinario de Bolivia a la transmisión del mando presidencial en el Uruguay. Lo acompañan su esposa, su hija y el secretario señor Reynolds.

BUENOS AIRES, 22.—**Sobre la huelga del puerto.**—"La Prensa", ocupándose de la huelga portuaria, dice:

"45 días de paralización del trabajo portuario van corridos, sin que los Poderes Públicos de la nación hayan encontrado forma de dar término a ese estado de cosas.

"El pleito entre los armadores y los obreros portuarios y marítimos al parecer no tiene solución posible.

"El Gobierno por lo menos, no encuentra solución, por más que anda pasando proyectos de mano en mano tratando el punto en llamados "acuerdos ministeriales."

"Todos los derechos se sobreponen al derecho más vital de la nación, y los obreros y armadores no cejan; su pleito, que afecta al capital en su interés legítimo y al obrero en su trabajo, que es la vida normal de su familia, semeja una brasa que escuece en la mano de los funcionarios llamados a darle solución en cuanto comprometa los intereses del país y la predisposición del poder público.

"El comercio y las industrias ven con profunda intranquilidad semejante estado de cosas, preguntándose si hay un gobierno eficiente en el país.

El porvenir general del trabajo es incierto con estas indecisiones administrativas, con esta acumulación de días estériles, que siembra pérdidas enormes.

"Es preciso sacar al sol de amplio debate público este problema sometido a tramitación en silencio. Sepamos de una vez dónde está el nudo, y cómo debe ser desatado".

—**La "International Law Association".**—Bajo la presidencia del doctor Estanislao S. Zeballos, se reunió hoy en la Facultad de Derecho un grupo de jurisconsultos y hombres públicos especialmente invitados con el objeto de constituir la Sección Argentina de la "International Law Association", la cual se propone celebrar una conferencia, que se repetirá periódicamente, en una de las capitales de América, siendo probable que se celebre esta vez en Buenos Aires.

La Sección Argentina quedó constituída bajo la presidencia del doctor Zeballos; el doctor Alcides Calandrelli fué nombrado secretario general.

Asimismo se comisionó al doctor Zeballos para nombrar una comisión encargada de requerir la ayuda de los poderes públicos, y al Secretario para mandar una copia autográfica del acta a la Sede Central de la Asociación, en Londres.

La Sección Argentina volverá a reunirse dentro de breves días, para quedar constituda definitivamente.

URUGUAY

MONTEVIDEO, 22. — **Fracaso de una huelga.**— Los diarios dan como fracasada la huelga de los obreros del puerto.

MONTEVIDEO, 22. — **Excitación entre los obreros del puerto.**—Desde hace algunos días se viene notando una agitación entre los obreros de los gremios portuarios, a fin de obtener un aumento de salarios. La agitación ha adquirido mayores caracteres, y se teme qué llegue a producirse en breve algún movimiento huelguista, aprovechándose, para llevarlo a la práctica, la circunstancia de que existe actualmente una gran intensidad en las operaciones portuarias.

Ayer se acercó al vapor de la carrera "Ciudad de Montevideo", un bote tripulado por cuatro individuos, quienes incitaron al personal de a bordo que abandonáso el trabajo, como acto de solidaridad a los huelguistas argentinos.

La policía trata de identificar a los tripulantes del referido bote, a fin de reducirlos a prisión por haber incitado a la huelga al personal dependiente de la Armada Nacional.

En previsión de que llegue a producirse algún movimiento, ha sido acuartelada la marinería, como asimismo parte de los cuerpos de la guarnición y dos turnos de la policía de la capital.

La suspensión del proyectado viaje del Presidente de la República al Salto se debe al temor de que pueda producirse algún movimiento en el puerto.

Anoche, a última hora, fué detenido el secretario de la Federación Marítima, Eugenio G[illegible], quien hace pocos días había salido de la cárcel, después de haber permanecido en ella más de un mes, arrestado a raíz de los sucesos de Enero último.

BRASIL

RIO DE JANEIRO, 22.—**Ruy Barbosa no renuncia a su candidatura.**— El doctor Ruy Barbosa ha hecho la formal declaración que no desiste de su candidatura a la Presidencia de la República.

La grippe ha desaparecido.— La Oficina de Salud Pública ha declarado que ya no hay grippe en Río de Janeiro.

RIO DE JANEIRO, 22.—**La candidatura Barbosa.**— El doctor Nilo Pecanha mantiene la presentación del nombre de Ruy Barbosa como candidato a la Presidencia de la República.

Le apoyan los senadores [illegible] Silva, Alencar, Guimaraes, [illegible]res, Lyra y el diputado Co[illegible].

Todos ellos son convencionales pertenecientes a la política de oposición de los Estados. Se cuenta además con los diputados Ramalhete y Sousa Castro, representantes de los Gobiernos de Espírito Santo, y del Para, respectivamente.

También es partidario de la candidatura Barbosa el señor [illegible] Frontín, prefecto de la capital.

De tal suerte, la lucha promete ser muy reñida.

VALPARAISO

Banquete en honor del adicto naval brasileño.— Abordo del acorazado "Capitán Prat" se efectuó a medio día de ayer un banquete con que la oficialidad de esa nave festejaba al adicto naval brasileño, señor Soares de Pinha y su esposa como una muestra de gratitud por el obsequio de una bandera de combate al "Prat" que esta distinguida dama hizo hace [illegible] meses.

Asistieron el adicto naval brasileño señor Soares de Pinha y esposa; el capitán del "Prat" y esposa; el Presidente del Club Naval y esposa; y toda la oficialidad del acorazado con sus respectivas esposas.

Ofreció la manifestación el teniente señor Joaquín Herrera en términos cordiales y patrióticos, rememorando la vieja amistad chileno-brasileña.

Contestó el señor de Pinha agradeciendo tan significativa manifestación de cordialidad y brindó por la amistad de la Armada y pueblo chileno y brasilero.

"The Washington Fete".— Se efectúa ayer con todo éxito.— En la tarde de ayer se efectuó en el pabellón de la Playa Nueva de Viña del Mar, la gran fiesta organizada por la colonia norteamericana a beneficio de la Cruz Roja de los Aliados.

Presidió la fiesta el Embajador de los Estados Unidos, Excmo. señor Shea. Asistió todo lo más selecto de la colonia norteamericana residente en Viña del Mar y Valparaíso y gran número de familias de las colonias aliadas.

Cada uno de los números que se desarrollaron despertó gran entusiasmo en la concurrencia.

Amenizó la fiesta la banda de músicos del Depósito de Marineros en la tarde y en la noche la del crucero británico "Bervoick".

SE VENDE

Por ausentarse del país acreditada y central

JOYERIA

en calle Ahumada.

Dirigirse:

CASILLA 951

x-591-1.o-c

CANAS

Léanse las palabras de una importante firma de San Felipe, rindiendo honores a la loción

SIN SAN

"Noviembre 5.—El interesado nos encarga avisar a ustedes que habiéndole dado muy buenos resultados el frasco de **SIN SAN** que les compró, se sirvan mandar dos frascos, uno para él y otro para regalar a un amigo, por lo cual incluimos letra Banco de Chile número 18.350 por $ 21.50. A la espera de la encomienda, nos repetimos atentos y S. S."

(Siguiendo la práctica de nuestra casa, no damos el nombre de las personas que nos mandan certificados, pues, no sería correcto.)

Las canas no deben teñirse porque perjudican y tampoco deben dejarse porque avejentan.

La loción anticanosa "Sin San" devuelve al cabello en pocos días el color que anteriormente tenía, es una verdadera maravilla, tanto por la eficacia higiénica y tónica, como por el color igual al natural que da al cabello desde el negro obscuro hasta el rubio dorado. Al mismo tiempo que devuelve su color primitivo limpia la caspa y vigoriza la raíz, cesando la caída y estimulando su crecimiento. Las canas no volverán a reaparecer usándola una vez cada ocho días. Frasco 10 pesos.

CASA FRAPMOM

Pasaje Matte N.o 39 Santiago Casilla 1809

BILLETES ARGENTINOS

Compramos importantes sumas en pequeñas y grandes cantidades.

LIBRAS ESTERLINAS: pagamos altos precios.

BILLETES PREMIADOS DE LA LOTERIA ARGENTINA y uruguaya: compramos desde los primeros grandes premios a los más chicos.

Monedas en general compramos y vendemos.

LA BANCARIA

H. GARCIA SILVA, Pasaje Matte N.o 39.—Santiago

DESDE HOY

queda abierto al público el **Taller de Modas, bordados y calados a máquina.**

PASAJE BALMACEDA 6

Contamos con un cortador competente, especialmente en trajes sastre.

4589-23-b

Chocolate con leche

"NESTLE"

El mejor y mas delicioso que se consume.

12173-23 B.

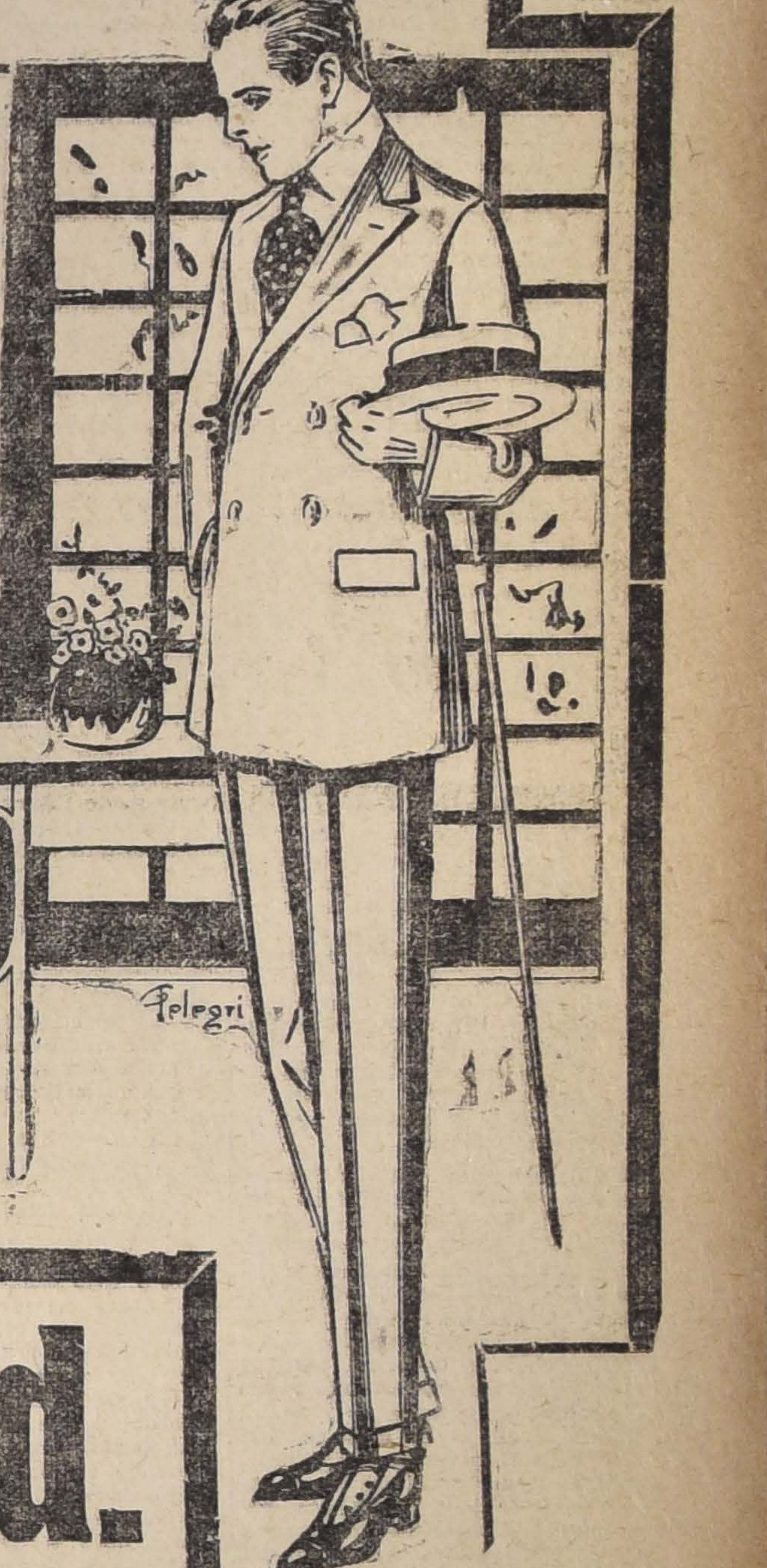

LLAMAMOS LA ATENCION

PARA ESTE AVISO DE SASTRERIA

Puesto que los artículos que en él ofrecemos en venta, mañana Lunes 24, en nuestro segundo piso, son de excelente calidad y a

PRECIOS DE LIQUIDACION

TRAJES COMPLETOS confeccionados en casimir fantasía de alta novedad, modelos de última moda, a $ 92.00 y	$ 85.00
VESTON Y PANTALON, confeccionados en franela fantasía lavable, sin forros, $ 65, $ 60 y . . .	$ 55.00
VESTON Y PANTALON, confeccionados en rica franela blanca, sin forros, a	$ 69.00
VESTON Y PANTALON, confeccionados en rica franela blanca a rayas, a	$ 75.00
VESTON Y PANTALON, confeccionados en rico brin de hilo color crudo y fantasía, especial para campo $ 75, $ 70 y	$ 49.50
VESTON Y PANTALON de brin de algodón fantasía, bonitos gustos, a $ 35, $ 27.50 y	$ 22.50
CAZADORA Y BREECHE, confeccionados en kaki algodón, especial para el campo, artículo muy fuerte a $ 49.50 y	$ 45.00
VESTONES confeccionados en brin de hilo blanco, varios modelos a $ 34.50 y	$ 29.50
VESTONES confeccionados en brin de algodón blanco, varios modelos a $ 17.90 y	$ 15.80
VESTONES confeccionados en brin de algodón fantasía a	$ 14.50
VESTONES confeccionados en brin kaki de algodón a $ 19.50 y	$ 18.00
VESTONES confeccionados en tusor de seda a	$ 39.50
PANTALONES para montar (breeche) confeccionados en brin kaki, de algodón, a	$ 19.50
PANTALONES confeccionados en brin de hilo blanco a	$ 19.50
PANTALONES confeccionados en brin fantasía y blanco a	$ .9.90
VESTONES confeccionados en alpaca negra y fantasía a $ 35, $ 32.50, $ 28, y	$ 24.50
CHALECOS confeccionados en piqué de algodón fantasía y blanco $ 12.50, $ 9.50, $ 7.90 y	$ 5.90
CHALECOS confeccionados en brin de hilo blanco, modelo derecho y cruzado, a	$ 12.50

GATH & CHAVES Ltd.

Informaciones del país

TACNA

(De nuestro corresponsal por telégrafo)

ARICA.— **Don Emilio Belck.**— Hoy se efectuaron los funerales del prestigioso caballero alemán don Emilio Belck, miembro de la Junta de Beneficencia y ex-representante aduanero de Bolivia. A sus funerales asistieron las autoridades y gran número de personas.

Abaratamiento de la vida. — Desde mañana comenzará a expenderse pescado en locales gratuitos del Mercado, cedidos a vendedores por la Junta de Alcaldes de Arica. Se tomarán diversas medidas de igual índole a fin de contribuir a abaratar el precio de los artículos de consumo.

Distinguido viajero boliviano. — Por internacional de hoy llegó de La paz el señor Fermín Cusicauqui, distinguido hombre público de Bolivia, quien proseguirá viaje a Santiago en la semana próxima.

* * *

TARAPACA

(De nuestro corresponsal por Telégrafo)

IQUIQUE. — **Repatriación de obreros peruanos.** — Continúa el éxodo de peruanos. A bordo del vapor "Chincay" se embarcaron ayer directamente para el Callao 200 trabajadores.

Escasez de trabajo. — La crisis se acentúa cada días más en esta Provincia debido a la escasez de trabajo. El pueblo principia a sentir necesidades a causa de la enorme carestía que han experimentado los artículos de consumo.

El proyecto para establecer almacenes fiscales con la suma de 100 mil pesos que el Gobierno prometió en préstamo a la Municipalidad de Iquique, para expender artículos de primera necesidad al pueblo a precio de costo, se estima un fracaso, pues hasta la fecha el dinero no ha sido girado por el Ministerio del Interior, a pesar de haberse decretado.

Alza de tarifas ferroviarias.— El ferrocarril salitrero, con motivo de las fluctuaciones del cambio ha subido las tarifas para los fletes en 90 por ciento.

Recepción a don Agustín Edwards. — La Alcaldía Municipal prosigue activando los preparativos a fin de recepcionar dignamente al Ministro de Chile en Londres, señor don Agustín Edwards, que llegará a este puerto a principios del mes de Marzo.

* * *

O'HIGGINS

RANCAGUA.—**Federación de la clase media.**—El Jueves de la semana pasada se reunió un numeroso grupo de caracterizadas personas de la localidad, con el objeto de echar las bases de la Federación de la Clase Media.

En el acta que se levantó, se deja constancia de los principios por que se regirá la institución, que en síntesis, son más o menos los mismos que han dado vida a las instituciones similares de Santiago y Valparaíso.

CONCEPCION

El Hospital de Niños

Falta de recursos para atender a su mantenimiento.—Se ha hablado con insistencia, durante los últimos días de la próxima paralización de algunos servicios del Hospital de Niños, por falta de fondos con qué atender a su mantenimiento.

La prensa de esta ciudad comenta desfavorablemente este proyecto de supresión, que si se llevara a efecto ocasionaría graves trastornos en el servicio de hospitalización infantil.

Actualmente la institución, debido a la misma falta, atiende sólo en forma muy reducida los diversos servicios a su cargo; de manera que una nueva restricción que se impusiera a la obra filantrópica que en él se realiza, no podría menos que dañar considerablemente a los pequeños enfermos.

En el mes de Enero el hospital atendió a 400 niños. Esta cuota se mantiene casi siempre más o menos en el mismo estado, debido a la enorme proporción de enfermedades que ataca de ordinario a los niños.

Al Hospital acuden enfermos, además de Concepción, de Lautaro, de Los Angeles y de diversas otras ciudades de la zona austral.

Dentro de la escasez de recursos de la institución, los médicos contribuyen en gran parte a salvar la falta de elementos para atender a los pequeños enfermos. Además de su labor profesional, desempeñada con todo celo y diligencia, concurren con algunas erogaciones para costear algunos gastos indispensables.

Ultimamente se inauguró un nuevo pabellón con fondos donados por la señora Ana Celia Ibieta de Lamas, y al cual acuden los niños de enfermedades contagiosas.

Entre las necesidades más urgentes del hospital, existe la de habilitar un local para pensionado, para lo cual se tropieza también con la falta de fondos.

Por el desarrollo del turismo. — Está próxima a aparecer en esta ciudad la Guía de Turismo de Concepción, obra destinada a facilitar el desarrollo del turismo en la región del sur.

Contendrá esta obra extensos datos sobre el movimiento industrial, comercial y social de la provincia, además de numerosas fotografías de paisajes australes y de edificios y paseos públicos.

TOME.— **Al director de ferrocarriles.**— Los Alcaldes de Tomé, Coelemu, Ranquil, Rafael, y otras ciudades enviaron al Director de los Ferrocarriles, señor don Manuel Trucco un telegrama de agradecimientos con motivo del acertado itinerario que se ha implantado en los trenes que atraviesan esas comunas.

* * *

LLANQUIHUE

OSORNO.—**Las cosechas de trigo.**—Según datos suministrados por el agrónomo regional señor Luis F. Cofré Benítez, las últimas lluvias han perjudicado en especial a los agricultores de Río Negro y los residentes en el camino a Cancura, quienes han paralizado sus grandes cosechas cuando recién estaban iniciadas.

Según esos mismos informes, el trigo blanco está empezando a brotar en las espigas y el colorado empieza a hincharse. Estima el señor Cofré que con un par de días más de lluvias, las pérdidas serían cuantiosas para el departamento de Osorno.

MOVIMIENTO OBRERO

Ayer queda solucionada la huelga de los operarios de la fábrica de tejidos.—En la Compañía de Tranvías Eléctricos a San Bernardo.

A las 10.30 horas de ayer, ante el señor Intendente don Francisco Subercaseaux Aldunate, se reunieron en la sala de la Intendencia don Eugenio Brusadelli, propietario de la Fábrica de Tejidos ubicada en la calle de Herrera esquina de Rosas, y por parte de los operarios, las señoritas Julia Gómez, María Villavicencio, Emma Berríos y don Ramón Cabello, con el objeto de solucionar las dificultades pendientes entre los patrones y obreros de dicha fábrica.

Después de un cambio de ideas entre los delegados, se firmó un acta entre patrones y obreros, en la cual se estipula que los segundos volverán al trabajo, bajo ciertas condiciones que figuran en la misma acta.

Entre estas condiciones, figura la de reconocer al Consejo Federal N.o 7, en la misma forma en que ha sido aceptado por la fábrica de los señores Corradi y Cía.; aceptar, por parte de los patrones, la jornada de ocho horas y el aumento de jornales solicitado por los operarios y otros acuerdos de carácter interno.

—El Consejo Federal de la Federación Obrera de Chile, en representación del personal asociado de los Tranvías Eléctricos a San Bernardo, ha enviado una nota al Intendente de la Provincia, exponiéndole que últimamente, con motivo de la huelga que sostuvieron los operarios de dicha empresa, se firmó un acta en la cual se dejó constancia de que el gerente de la Compañía dictaría un pliego de garantías que sería firmado por el personal que volviera al trabajo.

Agregan que el gerente ha dictado ese pliego a su entera satisfacción y exigiendo a los operarios que contestaran en un plazo que ellos consideran angustiado.

Como el gerente no admitiera la intervención de la comisión nombrada por los operarios terminan solicitando el concurso del Intendente para subsanar esta dificultad.

En la Plaza Almagro

Hoy, desde las 20 hasta las 21 y media horas, habrá retreta en este paseo.

CONGRESO DE GOBIERNO LOCAL

HOY SE EFECTUARA EN VALPARAISO LA SESION INAUGURAL

Presidirá el acto el Ministro del Interior, Sr. Quezada

En la mañana se celebrará una sesión preparatoria

A las 3 de la tarde de hoy se efectuará en el Teatro Colón de Valparaíso, la sesión inaugural del 2.o Congreso de Gobierno Local

Este torneo se celebrará durante los días Lunes, Marter y Miércoles, en conformidad a las indicaciones que hemos venido dando en ediciones anteriores.

El acto de hoy será presidido por el Ministro del Interior, señor Quezada Acharán, y se sujetará al programa que publicamos ayer.

Las sesiones subsiguientes serán celebradas en el salón de honor de la Municipalidad de Valparaíso.

Nuestro corresponsal en Valparaíso nos comunica que a las 9.30 horas de hoy se celebrará una reunión preparatoria del Congreso de Gobierno Local, para elegir la Mesa Directiva, calificar los poderes y fijar horas de sesión.

Ayer arribó a ese puerto el Secretario del Congreso General don Luis A. Mesa Torres, quien se ocupó toda la tarde en preparar los antecedentes para las sesión inaugural de hoy, la que se celebrará en el Teatro Colón a las 15 horas.

Las siguientes personas se han inscrito a última hora, con diversos trabajos:

Por la Sociedad Médica, los doctores señores José Grossi, Gastón Lachaise y Edwin Reed.

Por la Sociedad Odontológica, el doctor Víctor Vásquez Munita.

Por la Sociedad Farmacéutica de Valparaíso, los señores Juan Petersen y Luis A. Ferdinand.

Por la Federación de la Clase Media, el doctor don Julio César Zilleruelo.

Por la Sociedad de Fomento Fabril, don Julio Pérez Canto;

Don Julio Rivera Blin y don Isaac Jara.

La Junta de Alcaldes de Punta Arenas, ha nombrado delegado al Congreso, a don José Valenzuela.

En la sesión de mañana se dará lectura a los siguientes temas oficiales:

I. Nuestro problema de la Criminalidad y su relación con la falta de la autoridad del Gobierno. —Relator el primer vicepresidente del Consejo, don Moisés Lazo de la Vega, representante de la Municipalidad de Quintero.

II. Modernización de ciudades.— Relator, don Ismael Valdés Valdés.

III. Edificación.—Reglamentación municipal. Consultorio de informaciones técnicas, presentación de proyectos, memorias, etc., aprobación de planos de edificios, galpones, etc., y fiscalización práctica de dichos servicios.—Relator, don José Tomás Urmeneta, delegado de la Cámara Industrial de Chile.

IV. Campos de juegos populares y jardines infantiles.—Relator, don Francisco de Borja Echeverría Larraín.

V. Parques y lugares de recreo en las ciudades norteamericanas.— Relator, el consejero don Moisés Vargas.

VI. Proyectos pendientes relativos a la habitación popular.—Obra de saneamiento desarrollada por los Consejos del ramo, y la cooperación que pueden prestarle los Municipios.—Relatores, don Alejo Lira Infante y don Ernesto Arteaga Undurraga, delegados del Consejo de Habitaciones Obreras.

VII. Recolección y transporte de basuras i desperdicios industriales. Su destrucción y aprovechamiento. Relatores, don Manuel Almeida y don Adolfo Adriazola, delegados de la Inspección de Agua Potable y Desagües de Santiago.

VIII. Desagües. — Relator, don Enrique Romaní.

De 14 a 15 1|2 (de 2 a 3 1|2 de la tarde).—Visita de los miembros del Congreso al Mercado Modelo.

2.a Sesión

De 15 1|2 a 19 (de 3 1|2 a 7 de la tarde)

I. Bosquejo histórico del desarrollo del Municipio en Chile.—Relator, el secretario del Consejo de Gobierno Local don Luis Alberto Mesa Torres, delegado de las Municipalidades del departamento de Cachapoal (Peumo, Coltauco y La Rosa).

II. Estudio comparativo de las leyes orgánicas de Municipalidades de 1854 1887 y 1891.—Relator, el segundo vicepresidente del Consejo, don Alcibíades Roldán.

III. Aspecto constitucional de algunas facultades privativas de las Municipalidades con relación a leyes, reglamentos y decretos gubernativos sobre la materia.—Relator, don Carlos Valenzuela, primer Alcalde de Melipilla.

IV. Diversas consideraciones para el mejoramiento de los diversos servicios municipales.—Relator, el regidor de la Municipalidad de Santiago, don Enrique Phillips Huneeus, delegado de la Liga Patriótica Militar.

V. Consideraciones a la Ley de Municipalidades.—Relator, don Abdón García Pastoll, delegado de la Cámara Predial de Valparaíso.

VI. Los extranjeros y el Municipio.— Conveniencia de que tengan un más fácil acceso al gobierno local.—Relator, don Abraham Romero, primer Alcalde de Concepción.

VIII. Sobre las Juntas de Vecinos.—Relator, el regidor de la I. Municipalidad de Santiago, don José Dolores Gajardo.

VIII. Legislación especial para los Municipios de las grandes ciudades.—Relator, el consejero don Augusto Vicuña Subercaseaux.

BELGICA DURANTE LA OCUPACION ALEMANA

INTERESANTE INFORME DEL CONSUL GENERAL DE CHILE EN AMBERES

La desorganización del país

LOS MOVIMIENTOS SEPARATISTAS

Contribución que se pagaba al ocupante.—El estado financiero de Bélgica

Escasez de los artículos de consumo

En el Ministerio de Relaciones Exteriores se ha recibido un extenso e interesante informe de nuestro Cónsul General en Amberes, señor Alfredo Viel, por el cual da a conocer la situación de Bélgica bajo el dominio alemán, durante el primer semestre del año 1918.

Según informa el señor Viel, la situación de Bélgica se encontraba seriamente agravada, existiendo un vehemente deseo de paz. La voluntad de ir hasta el fin, preconizada por el Gobierno del Havre, no correspondía de ningún modo a las aspiraciones del pueblo.

A continuación da una pequeña reseña histórica acerca del origen del pueblo belga en lo que se relaciona con su nacionalidad y con el idioma. Dice que por este motivo se produjeron algunos movimientos separatistas, especialmente entre los habitantes de Flandes Occidental, Flandes Oriental, el Bravante, el Limburgo y la provincia de Amberes, entre los cuales se habla el idioma alemán bajo; y los activistas, que hablan el bajo francés y el dialecto walon. Este último, enérgicamente sostenido por los alemanes desde la ocupación.

Agrega el informe que la situación financiera del país, no era buena. Todos los meses se pagaban al ocupante una contribución ascendente a la suma de 60 millones de francos. Los socorros a los habitantes sin trabajo y a los pobres adquirieron proporciones fantásticas; en algunas ciudades, el 40 por ciento de la población, vivía de la beneficencia.

La circulación de los billetes de Bancos era enorme y el dinero se veía despreciado en el interior por el alza de todas las mercaderías, y en el exterior por el cambio.

Continúa el informe diciendo que el pueblo belga se vió agotado, solicitando la paz, debido principalmente a la falta de medios de nutrición y al estado sanitario en que se encontraba el país. La justa repartición de los víveres era una utopía. El egoísmo humano se había sobrepuesto a todo. Cada cual cuidaba en primer término para sí y para los suyos.

El pan era a menudo abominable. La manteca que se distribuía era falsificada y la confitura que daba el Municipio era tan mala, que en tiempo de paz el fabricante habría sido enviado ante los tribunales.

Las pérdidas eran enormes en todo. El tocino de América, pésimo, había necesidad de someterlo a diversas operaciones antes de comerlo, a tal extremo que el pueblo consideraba que había sido embalado en barriles de petróleo.

Los artículos que se podían comprar fuera de la alimentación (así se llama la oficina de distribución) alcanzaron precios excesivamente caros; como ser, harina blanca, 17 francos el kilo; arroz, 17 francos; azúcar, 16 francos; carne de vaca, 35 francos; un huevo, un franco y cincuenta céntimos; manteca, 40 francos; grasa, 60 francos; chocolate, 70 francos; cacao, 75 francos; guisantes secos, 12 francos; papas, 3 francos cincuenta céntimos; café, 75 francos; té, 125 francos y vino tinto, 12 francos la botella. Todos los precios indicados se entienden por el kilo de mercaderías, excepto los indicados en otra medida.

En esta forma, un matrimonio con dos hijos y una sirvienta gastaba alrededor de 75 francos al día sólo en comer malamente.

El carbón experimentó igualmente precios exorbitantes y por este motivo centenares de pobres murieron de frío, como asimismo niños pequeños que no soportaron las temperaturas bajas.

El estado sanitario era pésimo y la mortalidad, más del doble de los nacimientos. La tuberculosis hizo estragos terribles, no pudiéndose conseguir los remedios eficaces para combatirla.

Todas las industrias se encontraron paralizadas, debido a que los ocupantes requisicionaron toda la maquinaria, materiales y demás útiles necesarios, inclusos correas, gomas, caucho y otros objetos.

Los ocupantes llevaron numerosos individuos, por su propia voluntad, trabajar a Alemania, todos se enganchaban voluntariamente. En la actualidad se calcula en 150.000 el número de obreros que se encuentran trabajando en el país enemigo y se estima que no regresarán por cuanto se les paga salarios más subidos.

Las vacas han alcanzado precios de 10 mil y más francos y los bueyes de 6 y 7 mil francos. La tracción en general se hace por medio de hombres, pues la escasez de animales es considerable y sus precios fabulosos.

AVISE UD. EN "LA NACION"

SERVICIO SANITARIO DE LOS FERROCARRILES

SU ENTREGA A LA CAJA DE RETIRO Y PREVISION SOCIAL

Apreciaciones de esta oficina sobre la forma en que debería hacerse

Comunicación a la Dirección de Ferrocarriles

En ediciones anteriores dimos a conocer dos interesantes comunicaciones cambiadas entre la Dirección de Ferrocarriles y la Caja de Retiro y Previsión Social, relacionadas con el Servicio Sanitario de los Ferrocarriles del Estado.

Recientemente la Dirección de Ferrocarriles ha nombrado una comisión compuesta del médico de la II Zona, señor Rodolfo Hidalgo y del visitador del Departamento de Materiales señor Guillermo Fogg, para que, asesorados por el médico de cada zona, procedan, en conformidad a la ley, a la entrega del Servicio Sanitario de la Caja de Retiro y Previsión. Social.

La comisión designada por la Caja para recibirse del servicio la componen los señores Francisco Ossa, jefe del departamento de Previsión Social y el inspector visitador señor Guillermo Vicuña Correa.

Como se sabe el servicio sanitario de los Ferrocarriles fué reorganizado por la ley número 2846 que estableció que dicho servicio debería costearse con la erogación del uno por ciento mensual del sueldo de los empleados a contrata y de 20 centavos semanales de los empleados a jornal.

En el presupuesto anual de la Empresa deben consultarse además algunos fondos, para el sostenimiento de esta repartición.

En virtud de las disposiciones de la ley que creó la Caja de Retiro y Previsión Social, el servicio debe pasar a depender directamente de la Caja.

A raíz de la nota enviada por la Dirección General de los Ferrocarriles, comunicando el nombramiento de la comisión que entregará el servicio, la Administración de la Caja ha estimado oportuna hacer una serie de observaciones tendientes a definir la situación un tanto incierta del servicio sanitario.

La Dirección de la Caja de Retiro y Previsión Social se ha dirigido, en efecto, a la Dirección General de los Ferrocarriles del Estado manifestándole que ha tenido conocimiento por uno de los miembros de dicha Comisión que existe en la Superioridad de esa Empresa, el propósito de no entregar todo el material perteneciente al mencionado servicio y que el acto de la entrega se reducirá simplemente a poner a disposición de la Caja el personal de Médicos, farmacéuticos y practicantes.

En otros términos, dice la nota, parece que esa Dirección estima que no procede entregar los medicamentos, elementos, locales, instalaciones y documentación, que es lo que constituye la parte material del servicio.

A este respecto, manifiesta estar de acuerdo con esa Dirección en que la entrega debe hacerse en conformidad a la ley; más no lo está, en el alcance que por parte de la Empresa desea darse a esa expresión. Estima que tanto esa Empresa como la Caja deben ceñirse en el acto de la entrega y recepción a todos los preceptos legales y reglamentarios vigentes, por los cuales se rigen ambas entidades.

Para resolver esta cuestión, se dice, basta referirse a las disposiciones de las leyes números 2846 y 3379 y al decreto supremo número 139, de 12 de Junio de 1918, reglamentario de esa última ley.

Observa que si bien es cierto que, como se ha visto, los términos de la ley número 3379 no son suficientemente esplícitos en orden a definir la situación del Servicio Sanitario, no lo es menos que al dictar el Reglamento Orgánico de 12 de Junio, el Supremo Gobierno cuidó de consultar disposiciones que llenan un vacío de la ley y que precisan la situación legal y administrativa de ese servicio.

Así, el número 4 del artículo 6.o del referido Reglamento Orgánico dispone que la Caja tiene, entre otros objetos, el de ''Administrar el Servicio Sanitario de los Ferrocarriles del Estado.''

Conforme al artículo 91 del mismo Reglamento, el Director de la Caja ejercerá, bajo su responsabilidad inmediata, la inspección y fiscalización de todos los servicios de la institución, y el artículo 123 dispone, de un modo especial, que la Dirección Superior del Servicio Sanitario corresponderá al Director de la Caja.

Después de considerar todas estas disposiciones legales y reglamentarias, se consigna una serie de conclusiones generales.

Desde luego la Caja estima que ella no puede entrar a administrar el servicio sanitario, como lo ordena el Reglamento, sin que le sea entregado materialmente, es decir, en su totalidad.

Dice en seguida que la expresión ''Servicio Sanitario de los Ferrocarriles del Estado'' comprende todo el organismo del servicio, o sea el personal sanitario, los medicamentos, locales, instalaciones, muebles y útiles y todo cuánto constituye materialmente el servicio. En otros términos, deben quedar bajo la administración de la Caja todos los objetos, materiales y elementos que por su naturaleza se hayan destinado al servicio de que se trata.

La comunicación que venimos comentando termina diciendo que la opinión de la Caja de Retiro y Previsión Social es la de que el Servicio Sanitario debe ser íntegramente entregado a la Caja y administrado por ella, no correspondiéndoles a las Empresas de Ferrocarriles otra facultad que la de encomendarles, a su costa, la ejecución y aplicación de aquellas medidas sanitarias que estimen oportunas para satisfacer su necesidades y dar cumplimiento a las leyes de policía ferroviaria y de carácter sanitario que actualmente les afectan.

SAL DE UVAS

La mejor preparación laxante y refrescante a cualquiera hora. Más rica y más agradable que la extranjera.

De venta: en las buenas boticas y en la

FARMACIA ESPAÑOLA
Ahumada 318

Depositarios de las especialidades: H. V. Prentice y Cía., de Valparaíso. 12075-25-b.

Centro Español

Hoy a las 21.30 horas se llevará a efecto en esta institución una interesante velada teatral poniéndose en escena la comedia en tres actos titulada "La Frescura de Lafuente."

Dirección de Sanidad

Oficial de la Dirección de Sanidad ha sido nombrado el señor Waldo Mujica.

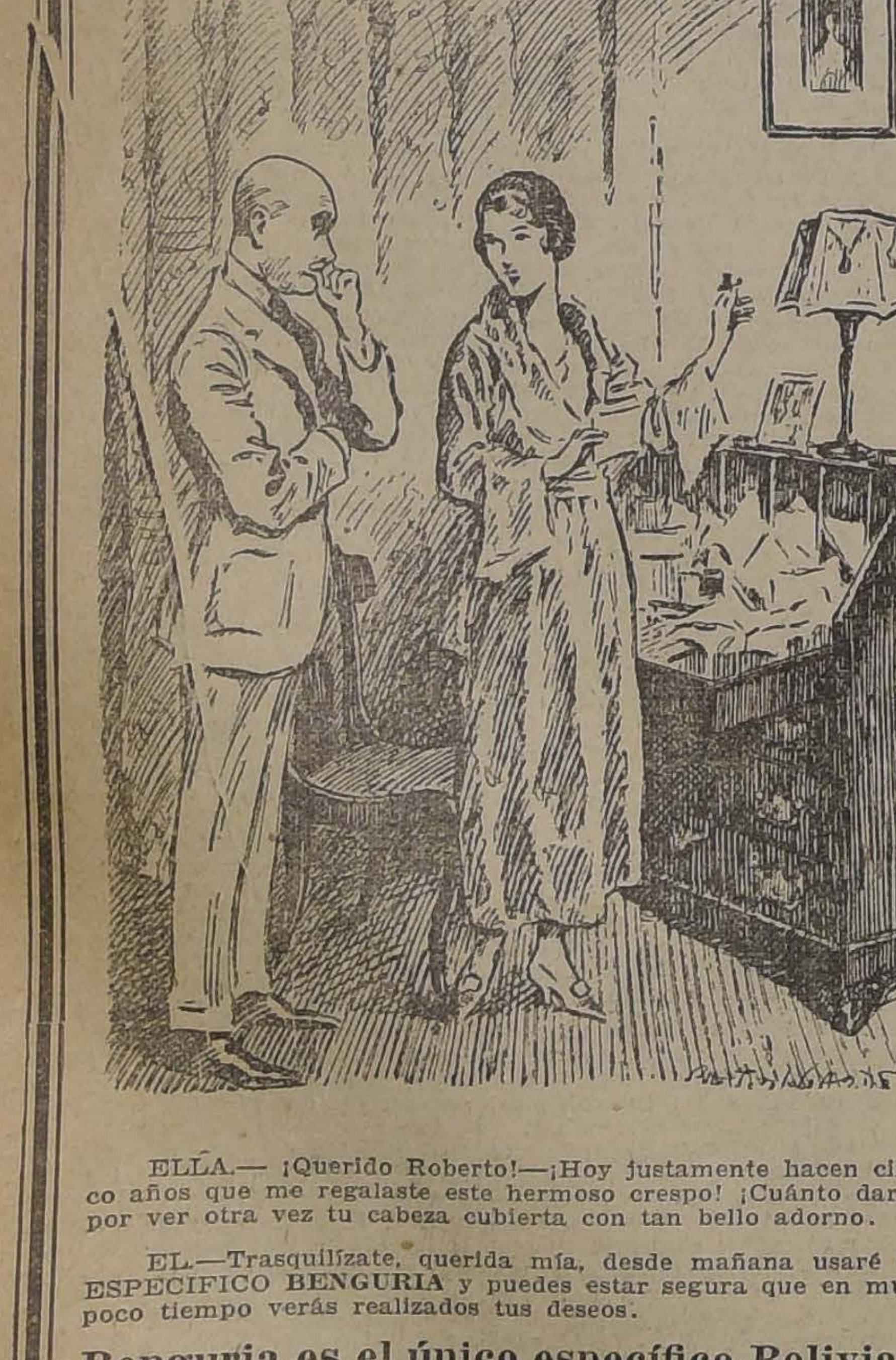

ELLA.— ¡Querido Roberto!—¡Hoy justamente hacen cinco años que me regalaste este hermoso crespo! ¡Cuánto daría por ver otra vez tu cabeza cubierta con tan bello adorno.

EL.—Trasquilízate, querida mía, desde mañana usaré el ESPECIFICO BENGURIA y puedes estar segura que en muy poco tiempo verás realizados tus deseos.

Benguria es el único específico Boliviano y únicamente lo expende el hijo del inventor.

Dr. R. BENGURIA

MONEDA 875

CUESTIONES DE ECONOMIA NACIONAL

EL PROBLEMA DEL MANTENIMIENTO DE LOS FERROCARRILES DEL ESTADO

Sobre la idea de la formación de una Sociedad por acciones

Algunas ventajas que ofrecería esta intervención del Fisco y los particulares

Con el diputado don Jorge Silva Somarriva

Desde algunos años a esta parte viene preocupando la atención del Gobierno el asunto relativo al mantenimiento de los ferrocarriles fiscales, cuya explotación, como se sabe, ha dejado una pérdida de importantes sumas de dinero.

Se han planteado en diversas ocasiones medidas que, según se ha dicho, serían una solución para remediar el déficit ferroviario. Entre esas medidas se encuentra la relativa al arrendamiento de los Ferrocarriles del Estado, o bien la de su constitución en sociedad anónima.

Hemos querido informarnos sobre la aceptación que estas medidas podrían encontrar de parte de las personas entendidas en la materia, y con tal objeto nos hemos dirigido al diputado don Jorge Silva Somarriva, cuya versación en los asuntos administrativos es conocida de los que siguen atentamente la actuación de nuestros hombres públicos.

Rogamos al señor Silva Somarriva nos diera su opinión sobre el particular.

—Pienso, nos dice, que no habría medios de dar una dirección conveniente a la empresa mientras esté totalmente en manos del Estado, y ésto que pasa entre nosotros sucede también en todos los países en que el Estado quiere ser administrador de empresas con fines comerciales. En Francia el único ferrocarril del Estado, el del Oeste, ha perdido siempre dinero, entre tanto que los de sociedades en que hay accionistas, ganan sumas crecidas con tarifas equivalentes.

—¿Y cree usted, que podría llevarse a efecto la idea de la sociedad anónima, o sería mejor ir el arrendamiento?

—El arrendamiento, a mi juicio, no es aceptable, porque toda cosa arrendada se deja destruir; se destruiría la vía, el equipo, etc., entre tanto que siendo dueños los accionistas de la mitad del valor de los Ferrocarriles y de la otra mitad el Estado todos se empeñarán en cuidar que no se destruya, y en administrar en forma económica. El día en cada chileno, o extranjero, nacionalizado, tuviera una acción, cada cual sería el mejor inspector para vigilar el servicio.

—¿No cree usted que este buen propósito encontraría dificultades?

—Todas las cosas son poco practicables cuando no se intentan con decisión y energía; pero cuando se proponen llevarse a término, con verdadero interés, no hay nada en estas materias que no sea practicable. Y si nó, ahí tiene usted la idea de la Sociedad de las Naciones, aquí la miramos con extrañeza, y, sin embargo, se estudia y no será raro que se traduzca en algún acuerdo, en definitiva.

Si se autorizare al Presidente de la República para intentar la idea que propuse en vez del empréstito de 89 millones, nada se perdería, porque, supónganse ustedes que no hubiere accionistas, sólo se habría perdido el pedazo de papel en que se dictara la ley; y en cambio, si la idea es aceptada y el capital se suscribe, el Fisco se haría de recursos suficientes para impulsar, con el producto de la venta, de las acciones, la creación de una gran flota mercante, que también podría ser mitad del Estado y mitad por acciones.

Podría dedicarse una parte considerable del producto de la venta de las acciones a deslindar y hacer habitaciones en los terrenos de colonización; y colocar ahí a los empleados cesantes que habrán de quedar dentro de poco; a los obreros que deseen hacerse colonos y a los que quisieran cambiar las pensiones o montepíos por terrenos de colonización, al riego del territorio, etc.

—¿En cuánto se estima el valor de los Ferrocarriles? preguntamos.

—Alrededor de 700 millones de 18d.; usted comprenderá que si el Estado pudiese vender 350 millones en acciones, aunque se demorase en colocar por parcialidades, tres o cuatro años, ¿cuánto de útil para el país no podría hacerse con esa suma en favor de la economía nacional?

Quizá los capitalistas nacionales, dueños de grandes empresas, que hoy se ocupan cada vez que el cambio sube, en comprar las letras y enviar sus depósitos a Europa, harían obra más patriota invirtiendo esos dineros en ser dueños de parte de los Ferrocarriles y administrarlos bien.

Así nos ahorraríamos de echar muchos empleados a la calle a vivir de limosnas o de mantener el cambio en forma artificial como se ha pretendido muchas veces sin resultado.

EL TIFUS EXANTEMATICO

NUEVOS CASOS DE LA EPIDEMIA

Movimiento en los hospitales

En el Regimiento Buin se comprueba la existencia de algunos enfermos

Las brigadas sanitarias han constatado ayer nuevos casos de tifus exantemático en los diversos sectores en que se encuentra dividida la ciudad.

Entre otras están los locales de calle Libertad 19-a, Delicias 3540, Quintana 358, N. de Ovalle 854, Venecia 20 y Maruri 431, los cuales han sido desinfectados prolijamente, pues su estado sanitario dejaba mucho que desear. Varios enfermos fueron sacados de esos locales para ser hospitalizados.

En la Dirección de Sanidad

Por los informes llegados ayer a la Dirección General de Sanidad puede notarse que la epidemia tiende a disminuir.

Con motivo de las visitas de inspección a los conventillos y citées, las brigadas y comisiones médicas han tenido oportunidad de imponerse del estado antihigiénico y del desaseo en que se encuentran los citados locales.

Estas notorias deficiencias imponen una acción rápida en el sentido de normalizar un estado de cosas en extremo peligroso, que ha hecho que la epidemia reinante tome cuerpo en la forma que conocen nuestros lectores.

La Dirección de Sanidad

Esta repartición dirigió ayer al Intendente de Santiago y al Presidente del Consejo Superior de Habitaciones Obreras, una nota en que hace presente las serias deficiencias constatadas en el conventillo de la Avenida Gerardo 1038 y casa de la calle San Alfonso 1015.

Ambas propiedades se encuentran en pésimas condiciones higiénicas, no tiene alcantarillado y las aguas de las acequias no corren o están en completo estado de putrefacción.

La Dirección hace resaltar el peligro que entraña el gran desaseo de estas habitaciones populares y solicita la clausura y la reparación inmediata de las casas y conventillos denunciados por esa jefatura.

El Director de Sanidad ha enviado, igualmente, una nota al Prefecto de Policía, haciéndole ver la necesidad de que se imparta al personal de esa repartición instrucciones precisas para que la policía colabore en la actuación de las Brigadas Sanitarias, prestándole su eficaz concurso cada vez que se le solicite. Así se evitarán casos como el ocurrido ayer en el conventillo de la calle Andrés Bello 361, pieza 2-A, en la que el dueño de casa se negó terminantemente a permitir la desinfección del local, a pesar de haberse constatado la existencia de un foco de tifus denunciado a las Brigadas por los propios vecinos.

El contagio en los trenes y estaciones

La Dirección General de los Ferrocarriles del Estado ha transcrito al Director de la Caja de Retiro y Previsión Social una nota de la Dirección de Sanidad.

En dicha nota se da cuenta de una comunicación del Intendente de Curicó, en la que pide se arbitren medidas para impedir el contagio de la epidemia en los trenes, las aglomeraciones de gentes en los carros de '.a clase, en las estaciones, etc.

La epidemia en los hospitales

En los hospitales han continuado estacionario ayer el movimiento de enfermos de tifus.

En San Juan de Dios entraron 7, salieron de alta 11, falleció 1 y quedaron en curación 69.

San Vicente: entró 1 enfermo, salió 1, fallecieron 2 y quedaron 130.

San Luis: salieron 2 y quedaron 57.

San José: entraron 16, salió 1 y quedaron 105.

San Borja: entró 1, salieron 3 y quedaron 67.

Roberto del Río: entraron 4 y quedaron 81.

En total entraron 29, salieron de alta 18, fallecieron 3 y quedaron 509 enfermos.

En el Regimiento Buin

A pesar de las medidas profilácticas adoptadas por el Comando y el cirujano del Regimiento Buín, desde el 20 de Enero hasta la fecha se han producido cuatro casos de tifus exantemático entre el personal de tropa de esa unidad.

Aprovechando los días que permanecerá desocupado el cuartel, mientras el personal permanezca en servicio de campaña, se ha dispuesto que se efectúe una prolija desinfección en todas sus dependencias.

A propósito de algunas publicaciones

De un profesional interiorizado en las labores de esta oficina hemos recibido la siguiente comunicación.

"Nos ha llamado la atención, y no alcanzamos a comprender lo que se propone el articulista, que en el número de ayer, de "El Diario Ilustrado" ataca a la Dirección de Sanidad, haciéndola aparecer preocupada en exterioridades, que a ser ciertas, serían indudablemente, dignas de la censura que formula ese órgano de publicidad. Es tarea muy fácil atacar, mucho más cuando se encuentra quien de cabida a publicaciones sin base y fundamento alguno. Podrá impresionarse al público en el primer momento, pero luego se hace la luz y esas críticas injustas caen pronto en la mayor indiferencia.

En este caso, lo correcto, hubiera sido que el autor del artículo que brevemente contestamos, si tuvo informes, que le sirvieran para atacar a la Dirección de Sanidad, se apersonara a esa Oficina, y constatara personalmente el grado de veracidad que pudieran tener esas graves acusaciones.

Con ello hubiera podido darse acabada cuenta que su informante ha adulterado los hechos, en forma tal, que quien lea detenidamente el artículo, referido, se convence que no tiene fundamento porque resulta ridículo afirmar que el dinero dado para combatir la epidemia reinante sólo se ha gastado en autos. La actuación de la Dirección en cualquiera de los órdenes que le compete puede ser fiscalizada por quien lo desee y estamos seguros que toda personas que tenga interés en darse cuenta de la labor realizada o en la forma cómo se invierten los dineros, será atendida de inmediato enterándosele de todo.

Es muy fácil decir las cosas en un artículo de diario, pero hay que estar dentro del organismo sanitario para darse cuenta del trabajo enorme que esta epidemia da, a la Dirección de Sanidad. Tómese en cuenta que nada había hecho; y que no es tarea tan sencilla como se cree organizar un buen servicio; que esté en condiciones de actuar con eficacia. Estamos al tanto punto por punto de la forma en que el doctor. Corbalán y colaboradores desempeñan sus tareas y nos resulta injusto y hasta ingrato si se quiere, criticar esa labor, desempeñada con verdadero celo y hasta con peligros de su vida, dado que han principiado a actuar, sin tener mayores preservativos para sus propias existencias.

Lealmente invitamos al autor del artículo a visitar la Dirección de Sanidad y ahí se convencerá que no ha habido gastos superfluos; que la labor realizada supera en mucho a lo que buenamente se podía esperar de un organismo de tan reciente creación, y finalmente que lejos de merecer críticas los que tienen a su cargo esos servicios, son acreedores a aplausos y a palabra de aliento.

Tenemos la completa seguridad; la convicción profunda que si el autor de la publicación referida, honra con su presencia los oficinas de la Sanidad, modificará su opinión y reconocerá lealmente que sólo por un mal entendido, o por informes erróneos, ha podido, atacar al doctor Corbalán y activos auxiliares."

PARA EL CAMPO

Telas inglesas desde $ 100.

SASTRERIA RETAMALES

Premiada en la Exposición de Industrias, 1916.

San Antonio 340

Casilla 1210.—Santiago

12200-23-b

ANTIGUO

Restaurant Peñafiel

(MATADERO)

Establecido 43 años en propio local, único en el ramo por la especialidad de sus caldos y exquisita comida, donde se comen las sabrosas malayas al estandarte, las deliciosas criadillas al canapé, el famoso caldo de sustancia con media cabeza de cordero y el verdadero valdiviano a la chilena, con charqui de primera, especialidad de la casa.

Se reciben órdenes para banquetes. Salones especiales para familias.

TELEFONO 6096
(MATADERO)

Abierto todos los días del año.

x-571-23-b

Edecán de servicio

Durante la semana que se inicia estará de servicio en la Presidencia de la República el edecán Teniente Coronel señor Arturo León del Río.

Fsderación de la Clase Media

Comisión de Propaganda y Publicación

El Miércoles último se reunió la Comisión de Propaganda y Publicación y después de constituirse, procedió a designar la siguiente mesa directiva:

Presidente don Heraclio Fernández.

Secretario: don Luis Zegers H. y don Vicente Aguirre.

Se acordó que la comisión se reunirá los días Lunes, Miércoles y Viernes de cada semana, de 6.30 a 8 horas, en Bandera 575, oficina No. 28.

Los sueldos de los empleados públicos

Nota de agradecimiento

Los subsecretarios de los diversos ministerios y otros jefes de las diferentes reparticiones públicas, en conocimiento de las ideas manifestadas por el Senador don Enrique Zañartu en un artículo de la prensa local, condenando la proyectada disminución del 25 por ciento del sueldo a los empleados públicos, le han enviado una nota de agradecimiento por la oportuna defensas de esos servidores públicos.

Los firmantes de la comunicación en referencia expresan estar en completo acuerdo con las ideas manifestadas por el señor Zañartu y estar dispuestos en todo caso a contribuir con la parte de sus sueldos que se considere necesaria para salvar la situación fiscal; pero siempre que todos concurran también a ello en proporción a sus haberes.

Educación

ESCUELA PROFESIONAL. — Profesora de una asignatura de la Escuela Profesional de Niñas número 2 de esta ciudad ha sido nombrada la señorita Petronila Fuentes.

LICEO "AMUNATEGUI".— La matrícula de este establecimiento funcionará del 6 al 15 de Marzo y de las 9 a las 11 y 14 a las 16 horas.

Los exámenes de repetición tendrán lugar ante las mismas comisiones que funcionaron en Diciembre último los días 13 y 14 de Marzo, de las 8 a las 11 horas, distribuídos como sigue:

Día 13: — Castellano, Lógica, Francés, Inglés y Alemán.

Día 14:—Matemáticas, Ciencias Naturales, Física, Química e Historia.

Las clases comenzarán el Lunes 17 a las 8 horas.

Como se sabe, este establecimiento cuenta con cursos preparatorios y con el curso completo de humanidades.

Ejército y Armada

A ASUMIR SU PUESTO.— Mañana partirá a Valdivia a hacerse cargo del puesto de jefe de la 7.a Brigada de Infantería, el teniente coronel don Francisco J. Díaz.

COMANDO DE LA II DIVISION.—El Comando de la II División envió ayer una nota a la 2.a Brigada de Artillería, en la cual expresa que el teniente 1.o don Guillermo Parada, se desempeñó correctamente durante el tiempo que le cupo actuar en la ayudantía de la primera de las jefaturas nombradas.

ESCUELA MILITAR.— El señor Blas Mardones Murúa fué nombrado bibliotecario de la Escuela Militar.

Este puesto ha sido consultado por primera vez en la ley de presupuestos vigente.

JEFES DEL SERVICIO DE GUARNICION.— Para hoy, el mayor don Alejandro Ossandón; para mañana el mayor don Erasmo Concha; y para el Martes, el de igual grado, don Arturo Puga.

PRESENTACIONES. — Ayer se presentó a la Comandancia General de Armas el mayor don Adriano Bravo, de Tacna.

SOCIEDAD COOPERATIVA MILITAR.— El 28 del presente se reunirá la junta general ordinaria de accionistas en la Cooperativa Militar para tomar conocimiento del balance y elegir reemplazante a los señores directores que terminan su período.

Según los nuevos estatutos, corresponde elegir un teniente coronel, un mayor, dos capitanes y dos jefes de policía, en reemplazo de los señores, general don Alberto Herrera; teniente coronel don Pedro Charpín; mayor don Bartolomé Blanche; capitán don Jorge Chaparro; comisario don Casiano Espinosa y comisario, don Arturo García L.

EXPOSICION AGRICOLA SUD-AMERICA

Industria química chilena

El 26 de Enero próximo pasado se inauguró en Montevideo la gran Exposición Agrícola Sudamericana.

Esta exposición fué organizada por el Gobierno del Uruguay.

El comité de honor era compuesto por el Presidente de la República, Ministros de Estado, presidente de la Cámara de Senadores, presidente de la Cámara de Representantes, presidente del Círculo de la Prensa, Ministros diplomáticos de los países concurrentes, presidentes de las Cámaras de Comercio nacional, española, francesa, inglesa, norteamericana e italiana.

Concurrieron a esta gran exposición todos los países, y muy especialmente los sudamericanos.

Según informaciones cablegráficas, se sabe que los establecimientos químicos de El Recreo, de propiedad de los industriales señores Haramboure y Hamel, obtuvieron primeros premios en sus varios productos químicos, y aún gran premio, medalla de oro y diploma de honor, por su producto específico desinfectante Naphto-Carbol, reconocido allí como el mejor, entre todos, para el ganado vacuno y lanar. Los competidores por esta
clase de productos fueron
rables, lo que no es extra
siderando el gran consumo
baños para ganado que tiene
Uruguay y la República Ar
El producto conocido
nombre Napto-Carbol ha
ser de una acción mucho más
gica como antiséptico que los
ductos similares extranjeros
creolinas.

Si se tiene presente que
substancia, es preparada con
terias primas chilenas y en
tablecimientos chilenos, debe
siderarse este premio como
triunfo honroso para la indu
nacional.

El Naphto-Carbol, por su
proporción de fenol, demo
por el análisis efectuado en el
boratorio del Salitre de la U
sidad de Chile, está llamado
salojar a todos los otros pro
empleados en el baño del
fuera de que es patriótico
mendar una materia netamente
cional.

Damos nuestros parabienes
técnico de los Establecimientos
Recreo, señor Gastón Hamel,
cipal factor de este triunfo de
industria química chilena.

Industria y Obras Públicas

TRACCION Y MAESTRANZA. — El Ministerio de Ferrocarriles ha autorizado un aumento de sueldo al Jefe del Departamento de Tracción y Maestranza, señor Rodolfo Jaramillo, actualmente en comisión del servicio en Estados Unidos.

**ADQUISICION DE MATE
LES.**— El Ministerio del ra
dictado un decreto autorizando
Empresa de Ferrocarriles para
quirir directamente de E
Unidos diversos materiales
servicio ferroviario, por un
de 3 millones de pesos.

ACCIDENTES FERROVIARIOS
A las 17.30 de anteayer se
la cortadura de un convoy
niobras en el desvío de Ar
A consecuencia de este
se rompieron algunos ca
cerveza, resultando levemente
dos tres cargadores de la F
Los heridos fueron atendidos
el practicante del ferrocarril.
Se ha mandado instruir el
rio correspondiente para de
responsabilidades.

—En el kilómetro 593,200 de
rrocarril Longitudinal, se que
eje delantero del tender de la
motora N.o 102 que conducía
N.o 1 de pasajeros.
Se despachó un tren auxiliar
de Vallenar.
El tren N.o 1 siguió viaje
Yerbas Buenas a las 5.55
La línea y equipo no su
mayores perjuicios.

**PRESUPUESTO DE LA EM
SA DE FERROCARRILES.**
lista para su promulgación
de presupuestos de la Empresa
Ferrocarriles, por la cual se
riza además al Presidente de la
pública para contratar un
tito de 89 millones de pesos
faculta a la Empresa para
las tarifas de la Red Central
con un 20o|o de recargo.

AGUA COLONIA

El producto más fino hecho en el país
nuestra afamada marca

AMBREE

Recomendamos igualmente las aguas de Colonia SUPERIOR, para el baño. IDEAL y FAVORITA, muy finas y toda clase de PERFUMERIA.

LABORATORIO CHILE

AVENIDA ECUADOR 3575.— SANTIAGO

12195-23-b

FERROCARRIL

Trasandino de Chile

Servicio Internacional de Pasajeros entre Chile y Argentina

SALIDAS DE SANTIAGO

Los dias Martes y Sabado a las 19.45

Servicio Internacional de carga

TARIFAS DIRECTAS REBAJADAS ENTRE LOS ANDES Y BUENOS AIRES Y ENTRE LOS ANDES Y BAHIA BLANCA

Para tarifas, itinerarios e informes, dirigirse a:

W. Wilson Bridge
AGENTE

CASILLA 189. — TELEFONO 695. — SANTIAGO

COKE

Para Fundición

INGLES Y AMERICANO

Ladrillos a Fuego

MARCA HANNINGTON

Ofrecen:

Balfour Lyon y Cía.

BANDERA 185

12097-23 b

LOS TRACTORES "FORDSON"

Se ha dicho con frecuencia que, si el hombre de negocios llevase éstos con tan poco cuidado respecto a los principios comerciales como el término medio de los agricultores, a los seis meses tendría que declararse en quiebra.

Esta aseveración compendia en breves palabras el descuido, o más bien dicho la indolencia, en que se mantienen los agricultores para introducir en sus industrias todo adelanto que tienda a hacer más efectiva la producción del suelo.

En nuestro país, especialmente, esta desidia ha llegado a un extremo lamentable, de tal manera que son muy pocos, relativamente con el número de propiedades agrícolas que existe en la República, los agricultores que se han tomado un verdadero interés por modernizar sus instalaciones y métodos de trabajo.

Es preciso convenir, sin embargo, en que éstos se debe en gran parte al desconocimiento que se tiene de la eficiencia de las modernas maquinarias agrícolas, ya que, en realidad, en contadas ocasiones puede hacerse una propaganda que llegue a conocimiento de todos los interesados en mejorar la producción de la agricultura.

Concientes de este vacío que se deja sentir en nuestro país nos proponemos en esta información dar a conocer un pequeño tractor que ha dado excelentes resultados en los trabajos agrícolas en Estados Unidos, en el Brasil, en la Argentina y, últimamente, en este mismo país, en donde acaban de ser introducidos los primeros ejemplares.

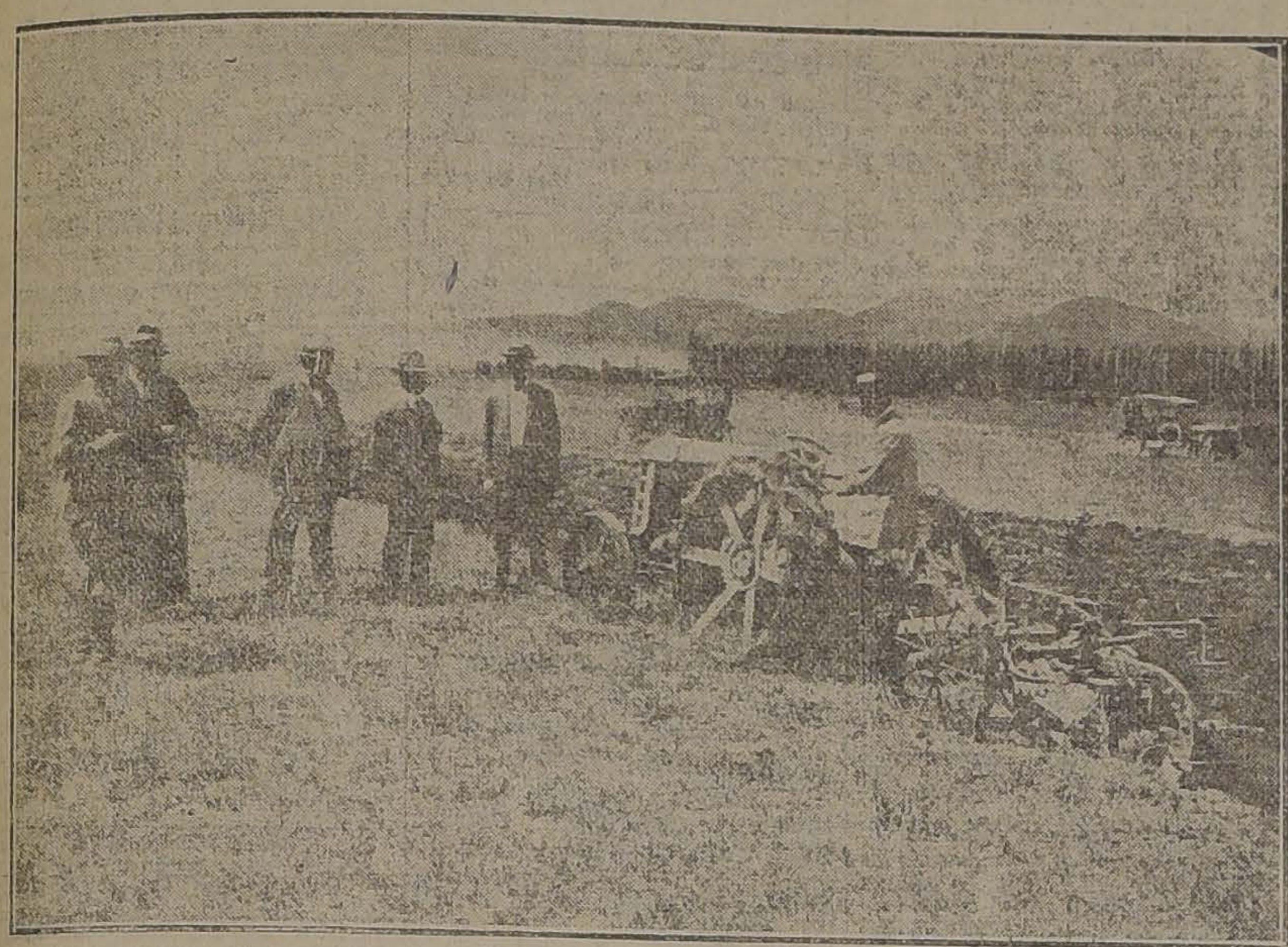

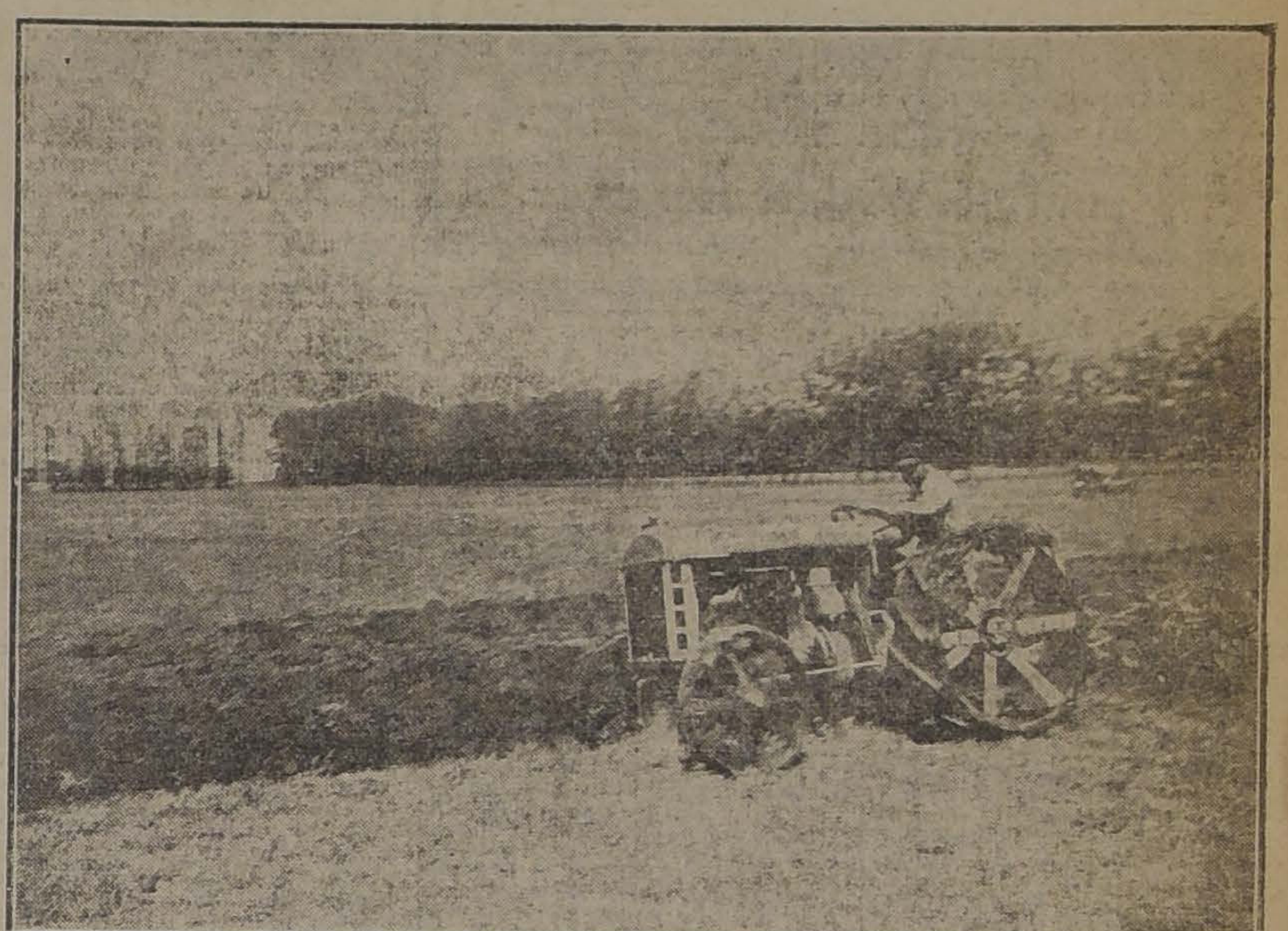

El tractor "Fordson"

Una de las grandes casas norteamericanas constructoras de maquinarias, la firma Ford y Cía., que se ha distinguido siempre por el esfuerzo que ha desplegado en el perfeccionamiento de la industria mecánica, ha logrado fabricar, después de muchas y difíciles pruebas experimentales, un pequeño tractor aplicable a las labores de arado, de siembra y otros trabajos agrícolas.

La sencillez y eficiencia de esta máquina la han hecho adaptable para todas estas obras, con grandes ventajas sobre las que se obtienen empleando en aquéllas el anticuado sistema de la tracción animal.

Al llegar a establecer en gran escala su fabricación, los productores han partido de la base de proporcionar a los agricultores un tractor pequeño que reuna las condiciones de bajo precio de costo, de lijereza y de sencillez en su manejo y, sobre todo, de verdadera utilidad práctica.

El "Fordson", que así se llama esta máquina, está provista de un motor de cuatro cilindros fundidos en bloque. La potencia del motor es de 22 HP., efectivos, cuando funciona a 1.000 revoluciones por minuto.

La dirección se hace por piñón y sector biselado, estando enteramente encerrados y lubricados por inmersión en aceite. El volante de dirección está colocado en el centro del tractor, y debajo de él va la palanca de la válvula de admisión.

La palanca de la chispa está montada en el tablero y el cambiador de engranes y pedal de embrague, a la izquierda y a la derecha, respectivamente, del tractor.

El Gobierno del aparato se hace con suma facilidad, pues el asiento del conductor está directamente detrás del volante de dirección, en el centro de la máquina.

El tractor ha sido dotado de aparatos especiales para resguardarlo del polvo y las suciedades. Todas sus piezas movibles están encerradas, y los puntos lubricantes que requieren atención son muy pocos, pudiéndose llegar fácilmente a ellos.

El motor, la transmisión y el eje posterior están armados juntos formando una unidad rígida, que, unida a la suspensión de tres puntos, quita todo el esfuerzo a estas partes.

La ausencia completa de bastidor da accesibilidad a todas las piezas para hacer ajustes o reparaciones, y permite que el tractor se desarme en pocos minutos.

El motor es de una estructura sólida y es capaz de transmitir continuamente toda su fuerza motriz. Comprende detalles que han sido empleados con éxito en otros usos por muchos años.

Pasando por alto algunos otros detalles técnicos de la máquina, construída en forma rígida y muy poco abultada, haremos resaltar su gran eficiencia en los trabajos de arado, en los cuales puede desarrollar fácilmente 2 3|4 millas por hora, poseyendo una velocidad alta de 6 3|4 millas en el mismo tiempo.

Puede trabajar en excelentes condiciones, tanto en terrenos de rulo como en los de riego y aún en los faldeos de los cerros, que, como es sabido, se emplean generalmente en nuestro país en el cultivo del trigo.

Su sencillez de construcción lo hace manejable por cualquiera persona y aún en los terrenos cruzados por zanjas y acequias.

Una de las grandes ventajas que posee este tractor, es la que se relaciona con el combustible que consume.

Para este efecto está habilitado de un vaporizador de diseño especial que calienta el vapor del petróleo y lo mezcla con aire puro y fresco, suministrando a los cilindros una mezcla seca explosiva. Para echar a andar el motor se usa gasolina y, después de un minuto, más o menos, cuando el vaporizador está suficientemente caliente, se cambia al petróleo.

El combustible se suministra por gravedad desde un tanque de veintinún galones que va arriba de la culata.

El tractor puede realizar diferentes trabajos agrícolas en las mismas condiciones en que se hace el arado de la tierra para lo cual basta acoplar al motor, rastras, sembradoras, etc.

Las pruebas oficiales

Después de todas las pruebas a que ha sido sometida esta máquina en la mayoría de las haciendas de los Estados Unidos y otros países, se han importado recientemente a Chile algunos ejemplares del "Fordson".

Para nuestros agricultores, que no conocían las bondades de esta pequeña máquina, resultaba un tanto dudosa su aplicación en nuestros campos; sin embargo, esos temores han tenido que desaparecer ante los resultados que se ha logrado obtener en las pruebas experimentales que se ha hecho recientemente con el tractor.

Estas pruebas se verificaron en la semana pasada, en el fundo "San Juan de Chena", ubicado en Maipú, y de propiedad del señor don Antonio Valdés Cuevas.

Asistieron a presenciarlas numerosos ingenieros industriales y comerciantes de la capital, representantes de este diario y gran número de hacendados y agricultores de diversos puntos del país.

Bajo la dirección del jefe del departamento de máquinas de la casa Gibbs y Cía., Mr. Raymond, se trabajó con un tractor desde el Miércoles hasta el Sábado de la semana que acaba de terminar, habiéndose obtenido un resultado que garantiza plenamente, tanto la eficiencia como la durabilidad de la máquina.

Durante estos trabajos se le sometió a diversas pruebas, en todas las cuales los asistentes pudieron convencerse de la gran economía que representará a los agricultores la adquisición de una de estas máquinas para efectuar sus labores de campo.

No hubo necesidad de que durante todo el tiempo en que trabajó el tractor fuese manejado por el jefe técnico, ya que, debido a la sencillez del aparato, pudieron intervenir en su manejo varias de las personas que presenciaron las pruebas.

Estas pruebas experimentales se repetirán nuevamente en otro fundo vecino a Santiago, en la fecha que se fijará con anterioridad.

Conversando con un agricultor

Tuvimos oportunidad de conversar breves momentos con el señor Paul Infante Valdés, sobrino del dueño del fundo en el cual se realizaron las pruebas de que hemos dado cuenta, y que en los trabajos a que se sometió el tractor lo manejó personalmente.

El señor Infante sólo tuvo palabras de elogio para el trabajo que vió realizar a la máquina que hemos descrito.

—Especialmente, nos dijo, se notan en este tractor algunas cualidades que eran desconocidas en maquinarias de su especie, y que lo harán el ideal para emprender los trabajos agrícolas.

Era la primera vez que veía una máquina de su clase y, sin embargo, pude manejarla con gran facilidad.

Respecto a las condiciones en que efectúa el trabajo, nos dijo nuestro informante, que el "Fordson" hace el arado en condiciones superiores a las que se obtienen con el empleo de bueyes u otros animales.

Su velocidad, en primer lugar, no admite comparación con la que desarrollan estos últimos, ya que el tractor va con una ligereza que sería imposible conseguir con la tracción animal.

Luego después, tiene la ventaja de que el arado lo hace en mejores condiciones, pues va lanzando la tierra lejos del surco y no tiene, por consiguiente, necesidad de efectuar el repaso.

Yo creo, terminó diciéndonos, que su introducción en Chile reportará ventajas inapreciables a todos los agricultores que lo adquieran.

Agentes del "Fordson"

La firma constructora, como se sabe, tiene su agencia en Chile a cargo de la Casa Gibbs y Cía.

Esta firma ha recibido últimamente, como lo dijimos más arriba, dos máquinas "Fordson", que se emplearán por el momento en hacer algunas pruebas experimentales, hasta dejar plenamente demostradas las excelentes condiciones de que está dotado el tractor.

Junto con las máquinas se han recibido todos los repuestos necesarios.

Próximamente se recibirá una nueva partida de máquinas que serán dedicadas a la venta.

EL PROBLEMA DE LA ALIMENTACION POPULAR

Visita del Director de Subsistencias a restaurants y cocinas populares de la ciudad

Impresiones recogidas en esta visita

DATOS COMPARATIVOS

Reglamentación y fiscalización de las cocinerías

Animado del mismo espíritu entusiasta con que ha abordado desde un principio los diversos problemas de la alimentación, el Director de Subsistencias efectuó ayer una visita a los negocios de cocinería que, en gran número se hayan instalados en los barrios populares de la ciudad.

A las 10 horas de la mañana, el señor Valdivieso, en compañía de su secretario, de algunos caballeros y de un representante de LA NACION que oportunamente se incorporó a la comitiva, empezó su inspección visitando algunas cocinerías del barrio San Pablo-Mercado.

EL DIRECTOR EN UNA COCINA DEL MERCADO CENTRAL, BASTANTE DEFICIENTE, QUE VENDE DE 40 CENTAVOS A 1 PESO PLATO.

En general, los locales visitados carecen en absoluto de higiene, de aseo, luz y de los elementos que lógicamente deberían emplearse en esta clase de negocios, en los que se alimenta a diario el obrero y la clase trabajadora; pero en donde la comitiva sufrió la más pésima impresión fué en las signadas con los números 1171, de Rosa Torres; 1260, de Clotilde Boza y 1264, de Laura Pareja en la calle de Sama; a un paso de la Prefectura de Policía y de los Juzgados del Crimen y a 5 cuadras de la Plaza de Armas.

El bracero con las comidas a la puerta de entrada, las mesas sucias, suelos peores, la basura por todas partes y en algunas la cama junto a las mugrientas mesas en que come el público, les dan un aspecto repulsivo a estas cocinas, que se aumenta con la presencia de la cocinera desarrapada.

Preguntado el precio de la comida se contestó que valía de 25 a 30 centavos plato, mal condimentado por supuesto.

Comentando la forma sucia y repugnante en que se hallan esas cocinerías y sus comidas preparadas malamente, con perjuicio de la clase necesitada, la comitiva continuó hasta el Mercado Central en donde visitó varias de sus cocinerías.

Aquí, aunque con más higiene y limpieza, los precios anotados prueban que el valor de las comidas es relativamente caro, estando lejos de constituir alimentos populares como naturalmente debían serlo.

Así, en la mayoría de esos negocios, que no pagan patente y el arriendo es bajo se cobra a los precios siguientes:

Cazuela de ave . . . . . $	0.60
Cazuela de cordero . .	0.40
Porotos granados . . .	0.40
Pescado frito	0.40
Asado	0.40
Caldo de cabeza . 0.80 y	1.00
Té o café.	0.30
1|2 botella de vino . .	0.60

El señor Director de Subsistencias, que acababa de recibir la más triste impresión al pisar el interior de las cocinas de Sama, San Pablo y alrededores se detuvo un momento en el Mercado Central con el fin de hacer un cálculo rápido del precio que paga allí el consumidor por un almuerzo corriente en la forma siguiente:

° platos a $ 0.40 . . .	1.20
1 té o café	0.30
1|2 bot. vino	0.60
Suma:	$ 2.10

¿Qué obrero o empleado puede pagar $ 2.10 por un modesto almuerzo, sin sentirse explotado en los $ 60.30 que le costaría su almuerzo mensual? — se preguntó la comitiva.

COCINA DE ULTIMA CLASE, FOCO DE CONTAGIOS, EN LA CALLE DE SAMA.

Es cierto que en el Mercado hay más luz y más higiene y aseo que en las cocinerías ya citadas, pero esto no autoriza para el excesivo cobro que allí se hace. Y se citó el caso de una cabeza de cordero que vale $ 1.50, lo que da máximum tres platos de los llamados de caldo, que les da $ 3.00 por cabeza con una utilidad de 100 por ciento.

Alguien dijo al señor Valdivieso que existían restaurants que expendían sus comidas con un buen menú por $ 2.00 y aún por $ 1.60 y como el señor Director pusiera en duda la afirmación, la comitiva tomó nuevamente el automóvil y se dirigió a varios restaurants situados en el centro.

Allí la comitiva recibió una buena sorpresa, pues a la puerta de uno de ellos una gran pizarra mostraba el siguiente menú:

Cazuela de cordero
Hígados de ternera fricasé
Granados a la chilena
Biftec con ensalada
Postre
1|2 bot. vino embotellado
Té o café
$ 1.60

En el interior la impresión fué aún mejor, pues los comedores mostraban sus manteles y servilletas limpias, la vajilla bastante decente, bastante luz y aire, los mozos con sus delantales blancos, un buen piano eléctrico para amenizar las comidas y por fin, no faltaba un modesto lavatorio para el aseo de la clientela.

El señor Valdivieso lo observó todo, en sus menores detalles, llegando en seguida a la conclusión de que si se descuenta el importe del vino, estimándolo en $ 0.40, los cuatro platos y el café resultan a $ 0.20, con un postre gratis.

La comitiva salió de allí y pasó a otro segundo restaurant que no difiere del anterior, sino en el postre y que vende sus comidas a $ 1.60 también, con el mismo aseo, buena presentación, guisos bien condimentados, música, grandes comedores, etc.

LA COMITIVA EN UN RESTAURANT HIGIENICO, CON EXCELENTE MENU, POR $ 1.60.

¿Cómo entonces en las cocinas populares una comida semejante cuesta el doble de valor? — se preguntó el Director.

Al regresar a sus oficinas el señor Director nos expuso que su visita de inspección le había sido extremadamente útil y creía, después de ver los restaurants de la calle San Antonio, que en las cocinerías y en el Mercado se explotaba al público y al obrero en forma que merecía se estudiara el medio de subsanar este abuso.

Desde luego — respondió a una interrogación nuestra — creo de urgencia reglamentar las cocinerías para evitar contagios y comidas malsanas, regulando en lo posible los precios por medio del establecimiento de cocinas populares amparadas por la Dirección.

Luego será necesario solicitar de la Municipalidad se ponga al servicio de la Dirección de Subsistencias un cierto número de inspectores que serían los encargados de hacer cumplir las disposiciones de esta oficina.

Ustedes saben — agregó — que sin fiscalización no es posible hacer cumplir las órdenes o reglamentos que se dicten.

Debe establecerse la comida barata y ello no es difícil como lo hemos visto en los restaurants que acabamos de visitar — terminó.

¿Y esos restaurants populares que ha propiciado la Dirección? le interrogamos antes de retirarnos.

Pronto tendrán ustedes datos al respecto nos respondió.

Instrucción Primaria

El Inspector General de Instrucción Primaria señor don Darío Salas ha solicitado del Ministerio respectivo la suma de $ 140.000 para atender a algunos gastos de los servicios a su cargo.

Aduana de Arica

Por decreto del Ministerio de Hacienda se ha nombrado jefe Interventor de la Aduana de Arica al señor Belisario Torres y oficial primero al señor Manuel Herrera.

Recargo Aduanero

El Ministerio de Hacienda ha fijado el recargo aduanero para la semana que se inicia, en 108.58 por ciento.

El 25 por ciento en letras sobre Londres o Nueva York de los derechos exportación se cobrará a razón de 19 peniques 514 milésimos de peniques por cada peso oro de 18 peniques.

Licencias Judiciales

El Ministerio de Justicia ha concedido 45 días de licencia al Promotor Fiscal de Taltal señor Luis A. Perales; feriado al Director de Talleres Penales don Rafael Luis Díaz Lira; y 15 días de licencia al Promotor Fiscal de Pisagua don Rafael Heredia.

Marineros chilenos fallecidos

Con motivo de la guerra submarina, permaneció bloqueado en uno de dos puertos escandinavos, el vapor francés "Antille".

Por comunicaciones recibidas en el Ministerio de Relaciones se sabe que a bordo de esa nave dejaron de existir los marineros chilenos A. Díaz, N. Echeverría, A. Reyes y Antonio Leal Aravena.

Por este motivo en el departamento indicado se necesita a las siguientes personas, parientes de los marineros fallecidos: Carmen Fuentes, residente en Arica, Matilde Leal, Valparaíso; Juan Díaz, Punta Arenas y A. Echeverría, Talcahuano.

EN EL MINERAL DE EL TENIENTE

Se suspende del trabajo a cerca de 1,500 obreros.—Telegrama enviado al Ministro del Interior

En el Ministerio del Interior se recibió ayer un telegrama de numerosos obreros que trabajaban en el mineral de El Teniente.

En este telegrama, los obreros dicen que han sido despedidos por la Braden Copper cerca de 1.500 trabajadores, sin mayor notificación y que además no se les ha cancelado el deshaucio de 15 días que les corresponde percibir de acuerdo con la ley.

Además la Compañía se habría negado a proporcionarles pasajes, obligándoles a trasladarse con todos sus haberes hasta Rancagua, sin habérseles facilitado ningún medio de transporte.

Agregan que dentro de poco serán despedidos otros 8 a 10 mil trabajadores más, en iguales condiciones.

Según se nos informa, el Ministro del Interior señor don Armando Quezada inmediatamente de imponerse de este reclamo de los trabajadores, telegrafió al Intendente de O'Higgins señor Nicolás García, pidiéndole informe a la brevedad posible sobre la verdad de lo ocurrido.

Cámara de Diputados

El Pro-secretario de la Cámara de Diputados señor Alejandro Errázuriz Mackenna, ha sido autorizado por el Ministerio del Interior para que gire por la suma de 100 mil pesos a fin de que atienda a los gastos de Secretaría de la Cámara.

Escuela de Pilotines

El Lunes a las 16 horas se efectuarán, en los salones de la Intendencia, los exámenes de los aspirantes a alumnos de la Escuela de Pilotines de la Armada.

PROPAGANDA PERUANA EN IQUIQUE

Comunicación del Intendente de Tarapacá al Ministerio del Interior.—Folletos de propaganda en los cuales se denigra a Chile

El Intendente de Iquique señor Morales ha anunciado al Ministerio del Interior, que últimamente se ha recibido una gran cantidad de folletos procedentes del Perú consignados a individuos de esa nacionalidad para fines de propaganda en contra de Chile.

En algunos de estos folletos que han caído en poder de las autoridades se denigra a Chile, en forma irritante.

Termina solicitando permiso para confiscar los citados folletos.

Obreros desocupados

El Gobernador de Chañaral ha solicitado autorización del Ministerio del Interior para proporcionar pasajes gratis a todos los obreros desocupados que deseen trasladarse al sur u norte del país.

Caraas de ciudadanía

El Ministeriodel Interior ha concedido carta de ciudadanía chilena a las personas que se indican:

Enrique Schumacher, natural de Alemania; José Serrá Clés y Rafael Vera Ruiz, de España y Juan Yrribazo, peruano, nacido en Tacna en 1879.

Continúa la realización de ternos de medida a
$ 100
casimir inglés.
SASTRERIA L'AVENC
San Antonio 334

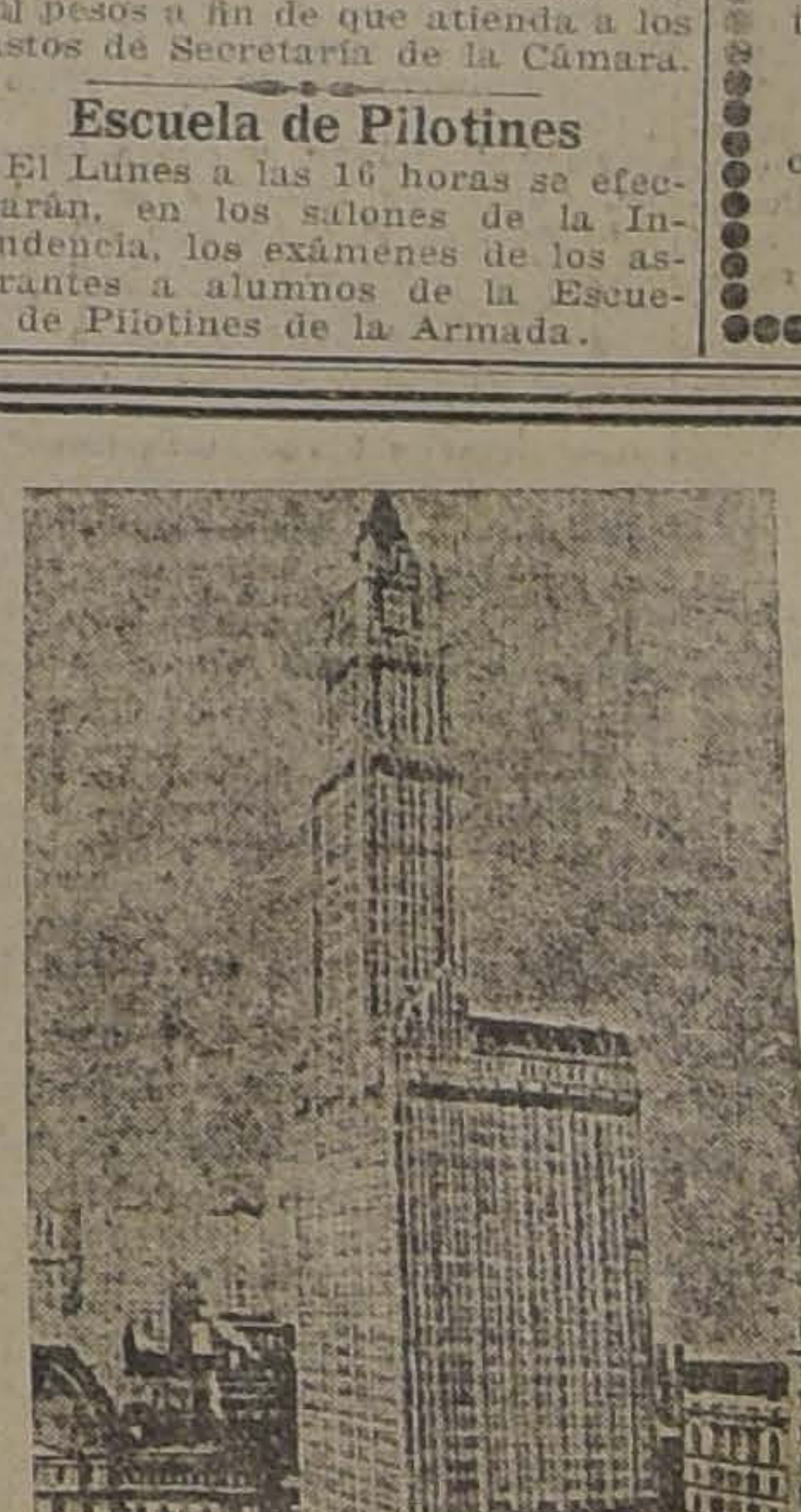

WOOLWORTH
BUILDING
726 pies de altura
38 Ascensores
Eléctricos
OTIS
los mejores del mundo
Raab, Bellet y Cía.
SANTIAGO, ESTADO 235

— VIÑA —

CONCHA y TORO

Obsequiará a sus clientes con un

SORTEO DE 25,000 PESOS

que se efectuará ante notario el

6 de Septiembre de 1919

Distribuído en la siguiente forma:

1 GRAN PREMIO de...	$ 10,000
3 premios de $ 1,000...	3,000
10 premios de $ 500...	5,000
20 premios de $ 200...	4,000
30 premios de $ 100...	3,000
64 premios	$ 25000

Por cada CUARENTA PESOS de compra se regalará un número.

Los vales se canjean en la Oficina:

MONEDA N.o 1030

y en la Bodega:

MANUEL RODRIGUEZ 42

VISITA AL MINERAL DE CHUQUICAMATA

ALGUNOS ASPECTOS DE LA VIDA EN GENERAL

Sus condiciones de eficiencia y bienestar

Campo de acción para nuestros ingenieros

Si al llegar a Chuquicamata producen admiración las enormes instalaciones y grandes maquinarias, no menor es el interés, que en otro orden de ideas, despiertan para el observador las condiciones de vida del personal de empleados y obreros de esta Compañía.

Cúponos en nuestro viaje encontrar al incansable cicerone y estimado amigo J. F. Freiría, entusiasta profesor español, jefe de la sección de enseñanza, quien por las simpatías de que goza en la Compañía, nos facilitó grandemente nuestra tarea, poniéndonos en contacto con el Gerente Mr. Bellinger, y los jefes e ingenieros a cargo de las diferentes secciones.

Pudimos recorrer, pues, las diversas secciones, no encontrando dificultades para hacer anotaciones, tomar fotografías y conversar con los obreros mismos para formarnos una idea imparcial de la situación.

La población de Chuquicamata es de doce mil habitantes, ocupándose de seis a siete mil obreros, pequeña proporción, de los cuales son bolivianos y peruanos, aunque actualmente ya no quedan de estos últimos. El pueblo se extiende a inmediaciones de la planta de elaboración, siendo sus construcciones generalmente de material ligero, madera, salvo los edificios públicos, como escuelas, oficinas, etc., que son de concreto armado. El campamento obrero está constituído por una serie de casitas distribuídas en manzanas y compuestas de tres piezas blanqueadas, en la mayoría pavimentadas, y con su cocina económica; además se piensa dotarlas de luz eléctrica. La sección para solteros es análoga; y éstos según sus recursos, pueden escoger entre las nuevas construcciones de concreto u hoteles más cómodos que las anteriores, en los cuales cada uno tiene su pieza bien terminada, con luz eléctrica, y sala de lectura, baños y servicios higiénicos en el mismo local; o bien la sección de camarotes para los que no tienen ningún recurso y llegan con lo puesto.

Entramos a varias habitaciones, tomadas al azar, de las diferentes clases, llamando nuestra atención el aseo, cierto gusto en el arreglo y satisfacción en las personas, lo que muestra el poder educador y moralizador de las buenas habitaciones, pudiendo decirse que el obrero allí realmente vive, en vez de vegetar en la inmundicia de los conventillos.

En cuanto a la facilidad de vida, Chuquicamata cuenta con dos almacenes generales o pulperías, uno de la Compañía y otro particular y un mercado para estimular la competencia y reducir los precios de venta. Estos son generalmente iguales a los de costo no considerándolos como negocio la Compañía, a la inversa de lo que sucede en la mayoría de las salitreras; además los pagos se hacen en moneda corriente no existiendo fichas ni vales.

El surtido de estos almacenes es bastante completo, encontrándose no sólo los elementos de primera necesidad sino también de joyería, fotografía, fonografía, librería, etc, y a precios equitativos, generalmente inferiores a los de Antofagasta. Así por ejemplo, la carne valía 1.50 el kilo, mientras que en dicho puerto en los puestos municipales costaba 2; las conservas, especialmente duraznos son más caras aquí que en Santiago, igual cosa sucede con los libros españoles, etc.; pero se explica esto si se considera que todo se compra de primera mano y por grandes cantidades.

Respecto a los servicios del pueblo, dispone de alumbrado eléctrico, agua potable la misma de Antofagasta, alcantarillado en construcción, servicio contra incendios, asistencia pública, automóvil con puesto de señales, de modo que basta romper el vidrio correspondiente para que automáticamente se sepa en la central el punto en que se necesita socorro y envíe uno de los autos-ambulancia con elementos; hospital montado a la moderna, dos salas de biógrafos; dos clubs, uno de ellos para los chilenos, con salas de lectura, billares, palitroques, baños, etc., dos escuelas, una para los norteamericanos y otra para los obreros, de concreto armado, con buenas salas, asientos unipersonales, servicios de calefacción e higiénicos inmejorables; dos iglesias para los diferentes credos; panadería y lavandería higiénica mecánica; sección de carabineros y policía particular de la Compañía, y los servicios indispensables de correo, telégrafo, judiciales, etc, y varios como brigada de boy-scouts con la pequeña banda, etc.

En otro orden de actividades, la acción de la Ch. E. Co., para la represión del alcoholismo y enfermedades de transcendencia social, ha sido bastante fructífera a pesar de las dificultades debidas a la proximidad del pueblo de Punta de Rieles, caserío infestado de tabernas y casas de diversión. Sin embargo, debido a las restricciones, conferencias y especialmente al premio anual de 10 por ciento del sueldo que se otorga a los obreros cumplidores, cuya asistencia anual sea mayor de 300 días, se ha mejorado la condición del obrero, haciéndoles reconocer las ventajas del cumplimiento de sus deberes. Como dato ilustrativo bástenos decir que durante nuestra estadía allá se repartió un millón de pesos entre los obreros acreedores al premio de asistencia.

Se comprende en esta forma que el sentimiento de todo el personal sea de cariño hacia la empresa, especialmente hacia el Gerente Mr. Bellinger, el cual se preocupa de su comodidad, bienestar y oye sus observaciones con espíritu justiciero, sin prejuicios de nacionalidad.

En general, pudimos apreciar el interés del obrero por realizar su trabajo a conciencia y con rapidez, estimulándose entre ellos y según nos decían ellos mismos, contentos de su situación que les permite vivir con satisfacción y aún poder ahorrar.

El salario medio es de $ 3.70 y las imposiciones de ahorros en la sección de la Caja, en menos de un año pasa de 300,000 pesos.

El personal de mecánicos y electricistas es en su mayoría chileno, sustituyendo en las grandes palas a vapor o eléctricas, puentes rodantes eléctricos, etc., a los yankes que regresan a su país. La Compañía ha ocupado a muchos jóvenes preparados en la Escuela de Artes y Oficios, ganando algunos de ellos hasta 500 pesos mensuales, a plena satisfacción, según nos manifestaron los ingenieros; además facilita de diez a quince colocaciones para que practiquen durante los meses de vacaciones con sueldos de 8 a 12 pesos diarios, según pudimos comprobarlo.

A este propósito, es sensible comparar la actitud anterior con la de una gran Compañía Carbonífera Nacional, que a pesar de girar con capitales de 18 millones de pesos y haber ganado millones en sus contratos con los ferrocarriles, no aceptó este año ningún alumno, por "economía".

Volviendo a lo que se ha hecho en Chuquicamata, estimamos un deber de justicia y de patriotismo, hacer ver la forma en que se ha elevado la personalidad del obrero y mejorado su situación, pudiendo servir de ejemplo a lo que ya debía haberse hecho en el resto del país.

Para terminar, y como ingeniero, queremos insinuar la idea de que ya que el Gobierno no puede enviar jóvenes al extranjero, nuestra Escuela de Ingeniería, talvez con mayor provecho, debía conseguir de las Compañías como éstas, la aceptación de alumnos de ingeniería de los últimos años, para que en los meses de vacaciones trabajasen en sus respectivas especialidades en el ancho campo que se les presenta para desarrollar su actividad y formar su criterio; exigiéndoles una permanencia mínima de cuatro meses por ejemplo para poder recibir el título de ingeniero.

En esta forma aseguraríamos la estrecha colaboración que debe existir entre la ciencia y la industria, adaptándose el ingeniero a las necesidades de nuestro país.—**R. Solar P.**

21 Febrero de 1919.

Chacra Subercaseaux

(Unicamente vinos finos de mesa)

Gran Vino	Rin Subercaseaux
Reservado	Blanco Escogido
Pinot	Id. Etiqueta dorada

De venta en los principales almacenes, hoteles y restaurants de la República

Vidrios Planos

Colocamos y vendemos vidrios de todas clases a los precios más bajos que hay en plaza.

Sírvase pedir presupuestos a esta Casa.

PIMSTEIN HNOS.

COMPAÑIA 2015, FRENTE PLAZA BRASIL. — TELEFONO 781

NOTA.—Atiende pedidos de provincias.

Chilenos fallecidos en Mendoza

El Cónsul en Mendoza ha comunicado a este Departamento que durante Diciembre de 1918 fallecieron en dicha región los siguientes ciudadanos chilenos:

José Olivares, María Pedrero, Fermín Cabrera, Gaspar Vergara, Santiago Araya, Juana Díaz, Carlos Alberto Rodríguez, Juana Rojas y Elías Ordoña.

Ecos del terremoto de Copiapó

Con motivo de la velada que se llevó a efecto el 28 de Diciembre último en los salones de esta sociedad, a favor de los damnificados por el terremoto en Copiapó, cuyo producto fué enviado a la Presidenta de la Sociedad de Beneficencia de Señoras de dicha ciudad, señora doña Ana Vallejos v. de Grove, para su mejor distribución entre los necesitados, el Presidente de la Unión Comercial señor Alberto Bacciarini, ha recibido la siguiente nota:

"Copiapó, 5 de Febrero de 1919.—Señor: Juntamente con su atenta nota de 22 de Enero último, he recibido su Letra N.o 39944 a cargo del Banco de Chile, por la suma de $ 600, importe que usted a nombre de la Sociedad Unión Comercial, destina a la Sociedad de Beneficencia de Señoras de Copiapó, para auxilio de las víctimas azotadas por el último terremoto de Copiapó.

Al agradecer a usted, señor, y por su intermedio a los señores Julio Prado Amor y Daniel López Ossa, este generoso óbolo, me es muy grato manifestarle, que, él será destinado al objeto indicado por usted y su distribución será hecha en la mejor y más equitativa forma por la Sociedad que represento.

La suma enviada por usted está acrecentándose con otras, que estoy recibiendo de diferentes ciudades de la República y ellas servirán para socorrer a los tantos pobrecitos de Copiapó, cuya situación de miseria y desamparo es muy grande.

La Sociedad que represento, de corazón, agradece a usted, a los señores Prado Amor y López Ossa, su caritativo envío, como así mismo a la Sociedad Unión Comercial.

Saluda a usted su Atta. y S. S.—**Ana Vallejos de Grove**, Presidenta.—**Doraliza H. Picón**, Secretaria.".

Manifestación a don Agustín Edwards

El "Centro Yungay" da los pasos necesarios a fin de organizar el desfile en honor de don Agustín Edwards.

A todas las sociedades obreras se ha enviado circular invitándolas a este desfile.

Tanto la hora como el día en que tendrá lugar el desfile se ha acordado anunciarlo por la prensa y por el manifiesto-volante que el Comité repartirá.

La próxima sesión del Comité tendrá lugar el Lunes a las 9.30 en el local de costumbre.

Arrendamiento de Pescantes Fiscales

Por decreto del Ministerio de Hacienda se han modificado las condiciones establecidas en el reglamento dictado hace poco, para conceder en arrendamiento los pescantes fiscales existentes en el malecón del puerto de Iquique.

Por este decreto se prorroga el plazo de arrendamiento a seis años y se amplía el plazo para la presentación de las propuestas por el término de 15 días.

Se estipula igualmente que por embarque y desembarque de mercaderías en pesos de tres a 30 toneladas, se cobrará una tarifa igual a la del ferrocarril salitrero de Tarapacá, por la grúa nueva.

Oficina del Trabajo

Servicio de colocaciones

Ofertas de colocaciones. En la presente semana se ha ofrecido ocupaciones para un total de 130 obreros, 3 familias de inquilinos y 1 matrimonio para servidumbre. Las ocupaciones ofrecidas se descomponen como sigue: establecimientos industriales 46, faenas agrícolas 68; obras públicas 11, 3 familias de inquilinos y 1 matrimonio para servidumbre.

Despacho de trabajadores. —Se han despachado con colocación las siguientes partidas de trabajadores: 540 obreros para diversas faenas, 11 familias de inquilinos, 2 empleados, 4 guardianes y 1 matrimonio para servidumbre. Además, se han despachado 44 personas que no quisieron aceptar las ocupaciones ofrecidas por la Oficina, prefiriendo irse libremente a diversas localidades.

Pedidos de colocaciones. — Se han inscrito en la Oficina del Trabajo, en demanda de ocupaciones, 539 obreros y 20 empleados.

La Refinería de Azúcar de Penco y las Ollas Infantiles

La Institución "Olas Infantiles" que se dedica a dar alimentación a ochocientos alumnos de las escuelas públicas que carecen en sus casas del sustento necesario a su conservación y desarrollo, ha recibido recientemente una generosa dádiva de $ 1.899,11 de la Compañía de Refinería de Azúcar de Penco. Esta Compañía, al hacer su último balance, acordó destinar una suma a beneficio de diversas instituciones de caridad, siendo la de las "Ollas Infantiles" una de las favorecidas sin duda por que a pesar de su corta existencia han llegado ya a un gran desarrollo y comienzan a llenar una necesidad que se hacía sentir hondamente: la de la alimentación de los pequeños escolares hijos del pueblo.

La tesorera, de la institución señorita Domitila Huneeus Gana, en nombre del Directorio, ha enviado al señor Gerente de la Refinería de Azúcar de Penco, en Valparaíso, agradecimientos sinceros por tan generosa donación.

Agua potable de Rancagua

Al contratista de los trabajos de mejoramiento del agua potable de Rancagua, don Camilo Pizarro, se ha concedido una prórroga hasta el 30 de Abril para la terminación de las obras.

Telegramas sobrantes

En las Oficinas del Telégrafo Comercial hay los siguientes:

Oficina Central.— Desconocidos: Caracuel Ossa, Manuel Maturana, E. Iriarte, Lampa, Fanaví, Guillermo Gutiérrez.

Oficina Catedral.— Dolci.

Oficina Independencia.— Camilo Prieto, Luis Chacón.

Oficina Castro.— Moises Pizarro.

Oficina Matadero.— José Castro.

Oficina Estación Alameda. — Marcos, Rider.

Defunciones

Febrero, 22.— Juan Latorre de 5 años, Segundo Gutiérrez de 6, Ana Ortega de 2, Ramón Pacheco de 62, Teresa Valdovinos de 33, Clara León de 17, Luis Guajardo de 35, Cruz Madariaga de 92, Abelardo Retamal de 54, Blanca Duvernet de 20, Enriqueta Padilla de 75, Mercedes Arredondo de 90, Filomena Olavarría de 65, César Poblete de 1, Julio Espínola de 2, Judit Ramírez de 22, Domitila Loyola de 41, Irma Vásquez de 7 y 17 menores de 1 año.

El Gran Remedio Universal

Nitro Ozona, Lowe-Weisslog, el único comprobado por medio de la radiografía que cura la tuberculosis (tisis). Pruebas a la vista. Afamado desde 1887. Cura radicalmente: cáncer, gangrena, sífilis, enfermedades hígado, riñones, del estómago, pulmones, bronquitis, faringitis, asma, hipertrofia diabetes, albuminuria, reumatismo, hidropesía, obesidad, raquitismo, epilepsia, apoplegía, anemia, catarro intestinal, disentería, apendicitis, peritonitis, almorranas, fístulas, furunculosis, heridas, úlceras, tumores, contusiones, quemaduras, picaduras venenosas, enfermedades piel, sangre, enfermedades secretas. Prodigioso en aneurisma, en enfermedades del corazón cerebro, vista, espina dorsal, etc. Viruela, peste negra, hemorragia, peste bubónica, tifus, pestes y fiebres en general, son vencidas a las pocas horas con repetidos lavados intestinales y tomas. Igual tratamiento para demás enfermedades. Catecismo Nitro-Ozona, consúltelo todo enfermo, sea cual fuere el mal, encontrará el medio seguro de sanar radicalmente. Remítolo gratis a quien lo pida.

LUIS LOWE,

Casilla 832.—Claras 149.—Santiago.—Droguería Daube y Boticas principales

GUIA PROFESIONAL

ABOGADOS

ARTURO ALESSANDRI
ARTURO ALESSANDRI R.
VICTOR ACEVEDO L.
Domicilio y estudio. Delicias 1158, horas de oficina: 9 a 11.30 y de 16 a 18.30. Tlef. Ing. 1414 Telf. Nac. 1833

ERNESTO BARROS JARPA
Gálvez 88. Teléfono 1845.

CLARO Y Cía.
Luis Claro Solar, Samuel Claro Lastarria, Héctor Claro Salas, Fernando Claro Salas. Morandé 231. Teléfono 2355.

VICTOR CELIS MATURANA
RAMON BRIONES LUCO
LEON DEPASSIER
Oficina de asuntos judiciales. Morandé 432. 2853.

J. ENRIQUE COSTA
y JORGE COSTA
Teléfono 1016.—Santo Domingo 1181.

ALCIBIADES CARRILLO
Morandé 131. Casilla 1214.

ALBERTO DURAN B.
Santo Domingo 1145. Casilla 2914.

FERNANDO ERRAZURIZ TAGLE
Notario-abogado. Bandera 345. Casilla 926, desde las 9 h. a las 18 h.

JORGE ERRAZURIZ TAGLE
Morandé 434. Casilla 2592.

HERMAN ECHEVERRIA C.
Morandé 244. Domicilio Carrera 244.

NICANOR ELGUETA N.
Galería Alessandri 19-A (altos). Teléfono Inglés 586.

FERNANDO FIGUEROA V.
CARLOS VICUÑA FUENTES
Estudio: Catedral 1355. Casilla 3694 Teléfono 930.

ARTURO FERNANDEZ P.
Morandé 450. Teléfono Inglés 27.

DANIEL FELIU
OSCAR FELIU H.
Merced 557. Teléfono 582. Casilla 3277.

MARTIN Y HERNAN
FIGUEROA ANGUITA
San Antonio 717. Teléfono 1681.

GALV. GALLARDO NIETO
Ahumada 168, altos. Telef. 2343.

JORGE GALLARDO NIETO
Asuntos civiles y criminales.—Morandé 356. Teléfono 1956.

EDUARDO GREZ PADILLA
Catedral 1426. Teléfono 1144.

MANUEL GAETE FAGALDE
Notario-abogado, Huérfanos 1242. Teléfono Inglés 1355. De 9 a 18.30, Domicilio: Vergara 261.

RAMON SEGUNDO GIMENEZ
Morandé 450. Piso 2o. Oficina 33. De 10-11 y 15-17.

OSVALDO HEVIA L.
Morandé 244. Casilla 1831.

ARMANDO QUEZADA A.
PEDRO AGUIRRE CERDA
PEDRO DAZA BRANTES
Casilla 2861. Morandé 432.

BERNARDINO LEIVA
Abogado. Bandera 526. x-9168-21-a

LUIS MALAQUIAS CONCHA S.
Asuntos civiles, criminales, accidentes, apelaciones. Compañía 1065. Casilla 1088.

MANUEL MERINO E.
LUIS MERINO B.
Arturo Prat 506. Estudio: Huérfanos 1235. Casilla 2407. Telef. 2077.

LORENZO MONTT
AMBROSIO MONTT WILMS
Compañía 1207.

CARLOS A. RUIZ B.
Morandé 432.

HUBERTO SALGADO GALLARDO
Causas civiles, criminales alegatos Corte Suprema. Bandera 152 y Puerto San Antonio.

ENRIQUE TAGLE MORENO
GUSTAVO KALTWASSER DIAZ
Estudio: Huérfanos 1153. Casilla 855.

HUMBERTO TRUCCO
Oficina Ossandon. Huérfanos 1050.

ROBERTO URZUA PUELMA
Agustinas 1972.

LEOPOLDO URRUTIA
Banco Hipotecario de Chile de 11 a 12 Santa Rosa 128. de 14 a 18.

MEDICOS

Dr. LEONIDAS AGUIRRE A.
Especialista enfermedades de niños y afecciones pulmonares. Consultas: 10 a 11 y 13.30 a 15.30. San Francisco 116.

Dr. AMARAL
Estudios en Europa, Partos, enfermedades señoras Catedral 1944.

Dr. ARNELLO
Cirugía. Anestesia general. Venéreas. Consultas: García Reyes 17, de 12 a 15. Hospital San Vicente 16-18.

Dr. AMENABAR OSSA
Oculista 14 años Europa, 3 años médico director Hospital Ojos Condado Stafford (Inglaterra). Merced 494. De 13.30-16. Clínica y Pensionado Av. Matta 1131. De 9-10.

Dr. ALFREDO ALCAINO
Garganta, nariz, oído. Especialista Hospital Niños. Dieciocho 257. 14

Dr. BORQUEZ SILVA
Estudios Europa. Pulmón, Corazón, Estómago e intestinos. Rayos X. De 14 a 17. A. Prat 80. Teléf. 6019.

Dr. AGUILAR
Cirugía. Sífilis. Enfermedades señoras.—Consultas 13-15.— S. Isidro 229.

Dr. BISQUERTT
Vías urinarias, sífilis. Se trasladó a Moneda 859. 15 a 18. Casilla 2563

Dr. ARTURO BARRAZA A.
Vías urinarias, sífilis. Puente 557. De 15 a 18.

Dr. BUSTOS
Oculista. Vergara 134. Consultas 15 a 16. Teléfono 2204.

Dr. CARLOS BOLIVAR S.
Medicina general. Alameda 294. Consultas de 13 a 15.

Dr. CASTRO OLIVEIRA
Garganta, nariz, oídos. Estado 62. De 15 a 18.

Dr. CANALES
Auséntase del país y ofrece en venta su confortable consultorio. Referencias: ANTOFAGASTA, Casilla 341

Dr. BRAGA CASTILLO
Rayos X. Merced 136. Teléfono 1393. Consultas: de 9 a 10 y de 13 a 16.

Dr. MANUEL CALVO MACKENNA
Médico del Pensionado de San Vicente. 13 a 15. Compañía 1509. Teléfono Inglés 596.— Ausente hasta Marzo.

Dr. LEONIDAS CORONA T.
Laboratorio clínico. Delicias 863 (frente a Estado). Consultas de 16 a 18. Teléfono 2453.

Dr. CARLOS CADIZ
Medicina general. Consultas: 1-3. Delicias 2493. x-131-30-D

ALVARO COBARRUBIAS P.
Cirugía y enfermedades de señoras Mártes, Juéves y Sabados, 14 a 16. Riquelme 124.

Dr. LEON CHONCHOL
Titulado en París. Medicina general. Piel, venéreas. Consultas 14 a 17. Santo Domingo 739.

Dr. W. E. COUTS
Estudios en Inglaterra. Consultas de 13 a 17. San Martín 372.

Dr. ENRIQUE DAVILA H.
Medicina interna. Consultas de 11 a 12. San Ignacio 243.

Dr. CARLOS DOREN N.
Cirugía, enfermedades de señoras. Delicias 174. Consultas 14 a 16.

Dr. RICARDO DONOSO
Estudios en Europa. Medicina interna, especialmente pulmón, corazón. Agustinas 619.—13.30 a 15.30

Dr. CABEZON DIAZ
Enfermedades de niños. Ortopedia y Cirugía. Consultas: 12 a 16. Nataniel 142.

Dr. PAULINO DIAZ
Moneda 1963 — Teléfono 1178. Ausente hasta Marzo.

Dr. DIAZ VELASCO
Medicina interna. Niños, Sífilis. Consultas 13 a 16. Vergara 474.

Dr. EUGENIO DIAZ LIRA
Cirugía de niños y Ortopedia Agustinas 1270. Teléfono 2285.

Dr. ESPINA
Hasta el 24 de Febrero atenderá su consultorio solamente los días Lunes y Martes — Delicias 1228, a las 13.30.

Dr. JULIO EASTMAN
Catedral 2673. De 13 1|2 a 15 1|2. Teléf. 2637. Casilla 1571.

Dr. FRANCISCO EDWARDS
Vías urinarias. Consultas de 14 a 16. Teatinos 14.

Dr. FERRADA ALEXANDRE
Piel - Sífiles - - urinarias. Compañía 1470. Casilla 2868. Consultas de 14 a 17. Ausente durante Enero y Febrero.

Dra. MARINA FUENZALIDA
Unicamente señoras y niños.—Consultas de 13 a 15. San Martín 41.

Dr. FUENZALIDA BRAVO
Profesor enfermedades niños. Merced 560. Teléfono 1721. 12.30 a 15.30

Dr. ARTURO FRITZ
a 15.30 Teléfono 2637. Casilla 1571 Medicina general. Jefe Policlínica. Piel y Sífilis, 15 a 17. Huérfanos 1353.

Dr. LUIS GODOY H.
Cirugía y Anestesia general. Consultas: 13 a 15. Delicias 1367. Teléfono 2541.

Dr. JORGE HERRERA ROGER
Médico Hospital de Niños. Teléfono 2679. Delicias 2558. Consultas: 13 a 15.

Dra. JULIA E. GUTIERREZ C.
Partos, señoras, niños.—Delicias 471. Consultas 13 a 16. Ausente hasta Marzo.

Dr. GARCIA GUERRERO
Bandera 575. Consultas: 15 a 16. Teléfono número 9. (Santa Elena).

Dr. ERNESTO GREENE
Estudios Europa. Cirugía, Ginecología. Consultas 14 a 16. San Martín 509 esq. Catedral. Teléf. 2860.

Dr. ROBERTO JARAMILLO B.
Ejército 707. Teléfono 142. Parque

Dr. ARISTIDES GONZALEZ C.
Prof. extraordinario de Obstetricia Partos, enfermedades señoras. Consultas: 13 a 15. Casilla 1551. Teléfono Inglés 2789. Huérfanos 628.

Dr. GARCIA COLLAO
Ojos, nariz, garganta, oídos. Estudios Europa. 13 a 16. Agustinas

Dr. ALEJANDRO INFANTE
Enfermedades de niños. Médico del Hospital de Niños San Luis. Consultas: 13 a 16. Delicias 353.

Dr. ANDRES KOENIG
Hidroterapia científica, sistema Kneipp. Claras 549. 14 a 16.30.

Dr. A. KORNER ANWANDTER
Estudios en E. U. Cirugía, Ortopedia. Consultas: 14 a 17. Santo Domingo 623.

Dr. ARMANDO LEON I.
Médico-cirujano. Catedral 1642 Consultas 13 a 15.

Dr. LEA-PLAZA
Enfermedades del sistema nervioso. Monjitas 308. 1.-15.

Dr. F. LANDA Z.
Médico de ciudad de Santiago. Rosas 1050. Teléfono 1003. Piel, partos enfermedades de señoras. 12 a 16.

Dr. ITALO MARTINI Z.
Ojos, oídos, nariz y garganta. Delicias 227. Consultas 14 - 16.

Dr. JUAN MONTENEGRO
Enfermedades de niños. Compañía 1770. Teléfono 2120. Ausente.

Dr MEYER
Ayudante Clínica Universitaria Prof Korner. Ginecología. Medicina interna. Especialmente enfermedades señoras. Puente 559. 12 1|2 a 15.

Dr. MOUAT S.
Ginecología-Partos. Ex-jefe de Clínica Ginecológica Dr. Korner. Se trasladó a Brasil 25. Consultas: 13-16

Dr. AURELIO MORALES
Vías urinarias, Sífilis. Lira 21 17-19

Dr. MEZA OLVA
Estudios en Europa. Medicina interna. Especialmente pulmón, corazón, riñones, sífilis. Laboratorio Clínico. Consultas: 15-16. Dieciocho 268.

Dr. MONTERO
Prof de dermatología, sifilografía. Piel, Sífilis, génito urinarias. Prat 309.

BASILIO MUÑOZ P.
Médico cirujano. Consultas de 15 a 16 horas. Catedral 1588.

Dr. LUIS MIRANDA O.
Santo Domingo 2959. Consultas de 13 a 15

Dr. MORAGA FUENZALIDA
Medicina y cirujía de niños. Cochrane 118. Teléfono 2804. 13-15.

CORA MAYERS G.
Médico Cirujano. Niños y señoras; consultas de 16 a 18. Compañía 1607.

PROFESOR MUJICA
Oculista. Recoleta 868. Consultas. 10-12 y 13|14.

Dr. AURELIANO OYARZUN
Medicina general. Consultas 13-15. Santo Domingo 1254.

Dr. OTTO PHILIPPI
Enfermedades de niños. Santo Domingo 320, esq. San Antonio. Consultas 13-15. Teléfono 2415.

Dr. F. PUGA BORNE
Delicias 1039. Consultas: de 14-17.

Dr. RICARDO PERALTA G.
Cirugía general, especialmente de niños. Claras 471.

PROFESOR PARDO
Cirugía y enfermedades de señoras. Consultas: de 14-16. Ejército 119.

Dr. PRUNES
Estudios en Europa. Jefe de Clínica. Piel. Sífilis. Venéreas. Merced 490. Casilla 2894.

Dr. DAVID PULIDO I.
Enfermedades de niños. Santo Domingo 1646. Consultas: Independencia 287. 13 1|2 a 16 1|2. Teléfono 2152.

Dra. ERNESTINA PEREZ
Se trasladó a Compañía 1282, casi esquina de Teatinos. Consultas de 14-17.

Dr. QUIROGA
Puente 559. Consultas 16 a 18. Teléfono 277.

Dr. L. QUINTEROS ENCINA
Médico legista. Cirugía. Partos. 13-15. Alameda 239.

Dr. FERRER
Enfermedades internas adultos, niños. Tratamiento especial del asma. Delicias 1234. De 13 a 15.

Dr. NACIANCENO ROMERO
Laboratorio Clínico. Puente 559. Consultas: 17 a 19.

Dr. JOEL RODRIGUEZ P.
Estudios en Europa. Medicina interna, especialmente estómago, intestinos. Rayos X. Consultas 14-16 Claras 431.

Dr. EDUARDO DE RAMON
Cirugía, enfermedades de señoras. Consultas: 13-15. Maestranza 340.

Dr. F. RAYO RIQUELME
Cirugía, ginecología, Sífilis.— Lira 268., Lúnes, Miércoles, Viérnes, 13-15. Mártes, Juéves, Sábado, 17-18

Dr. SANTANDER
Medicina interna, estómago, intestinos, Rayos X. Moneda 821. De 13-15.

Dr. SUAREZ ALVAREZ
Regresó
Especialmente afecciones de la vista. Agustinas 853. Consultas: 13-15

Dr. RAMON SILVA LEON
Enfermedades de señoras y partos. Catedral 1611. Ausente hasta Marzo.

Dr. OSVALDO SALAS C.
Catedral 2529.—Medicina de adultos y niños. Sífilis, Consultas: 13-16. Teléfono 2791.

Dr. STUARDO
Estudios Europa. Enfermedades niños. Consultas: 13 - 16. Agustinas 1684.

Dr. CARLOS A. SOMMERS
Consultas: 13-15. Agustinas 1876.

J. SCHWARZENBERG L.
Enfermedades de niños. Consultas de 13-15, excepto Jueves y Sabado San Antonio 275. Teléfono Inglés 1344.

Dr. TORRES TORRES
Jefe Clínica Prof. Korner. Enfermedades señora, cirugía. Catedral 1249. De 15 1|2 a 17.

Dr. G. E. VIDAL S.
Consultas 14-16. Delicias 2646.

Dr. VILLALON
Oculista. Enfermedades de la vista. Estudios en Europa. Domicilio y consultorio, Santo Domingo 606. Consultas: 13-15.30. Regresó.

SIFILIS Y VENEREAS
Dr. Grohnert B. Consultas: 14 a 17 Moneda 1592.

Dr. VARGAS SALCEDO
Cirujano. Consultas: 14-16. Teatinos 354. Teléfono 1060.

Dr. P. VALENZUELA L.
Cirugía general, Ginecología. Consultas 13-15, menos los Viérnes. Catedral 2092.

Dr. A. VALENZUELA R.
Estudios en Europa. Tratamiento sin drogas. Cultura física.. Medicación natural. Santo Domingo 843. Consultas: 14-16.

Dr. WIREN
Oídos nariz, garganta, Claras 471. 2-4 Policlínica, 8 1|2—11 A.M. Sólo para enfermos escasos recursos.

Dr. WAUCH
606 | Medicina interna, venéreas, sí-
914 | filis. Reacción Wassermann, Consultas: 14-16. Catedral No. 1938

Dr. ZUÑIGA C.
Partos, Enfermedades de señoras. Jefe Clínica Obstetricia. Avenida España 472. Consultas 13-15. Teléfono 111. Parque.

DENTISTAS

VICTORINO ALONSO
Dentista. Estudios en Philadelphia. Moneda 1164.

Dra. ELVIRA ROSAS S.
Bandera 76.—Regresó.

Dr. BAHAMONDE INZUNZA
Dentista. Ex-ayudante Clínica Escuela Dental. Extracciones complicadas indoloras. Huérfanos 1353. Ausente.

GUSTAVO CERDA LOPEZ
EDUARDO GOMEZ C.
Clínica dental. Consultas: 9-12 y 15-19. Arturo Prat 1548.

JOSE LUIS CABRERA M
Dentista. Teatinos 549, entre Catedral y Santo Domingo.

MAURICIO M. BALTIANSKY
Dentista. Cirugía dental. Enfermedades de la boca.—Arturo Prat 935.

F. CASTRO C.
Dentista. Ayudante Escuela Dental. Especialidad Puentes. Coronas. Estado 250. Ausente hasta Marzo.

Dra. ELVIRA ROSAS
Bandera 76.—Ausente hasta Mar

J. A. CASTRO OLIVEIRA
R. CASTRO OLIVEI
Estado 62.

CLODOMIRO CONTRERAS
Ayudante Clínica Operatoria Escu
la Dental. Maestranza 249. Cons
tas: de 13 a 18.

FORTUNATO ENCINA F.
Dentista. Trabajos rápidos y e
cientes. Agustinas 849.

Dr. A. JAIME GONZALEZ
Cirujano dentista. Agustinas 12
de 9-12 y 14-18.

MUÑOZ LOBOS Hno
Extracciones sin dolor, coronas
puentes, honorarios módicos. S
Diego 307-448.

PEDRO A. MENDEZ
Estudios en Estados Unidos y Eu
pa. San Antonio 451. Regresó.

Dr. LUIS PELLISA C.
Especialidad puentes coronas y
chas Se trasladó Agustinas
Casilla 775.

FELIX VASSI R.
Puentes, coronas, extracciones
dolor. Ayudante Escuela Dental
licias 868.

INGENIEROS

ALBERTO LARENAS P.
Ingeniero. Claras 162. Casilla

OFICINA TECNICA
Lorenzo Claro Lastarria, Ing. C
Morandé 235. Teléf. 1982. Cas

ARQUITECTOS

EDUARDO TASSO
Construcciones, transformaciones
reparaciones. Honorarios 8 o|o. P
nos, presupuestos.—Agustinas

CORREDORES

LUIS RAMIREZ SANZ Y
GUSTO OVALLE CASTILLO
Bandera 51-55. Teléf. Ing

MATRONAS

CLÍNICA PRIVADA DE OBSTETR
Señora Reyes. Matrona ginecolo
ta. Establecimiento moderno. At
dido por dos cirujanos especialis
Recibo enfermas de todas pa
del país. Curaciones internas. P
tos indoloros. Absoluta rese
Precios módicos. Esmeralda

MATRONA ERAZO
Trasladó su Clínica de Cumming
a Huérfanos 2566. Clínica acredi
más de 14 años. Recomendada
los médicos especialistas. Enfe
dades de señoras. Curaciones i
nas. Inyecciones. Recibe pensi
tas. Atención fuera de Cli
Consultas completamente re
das. Asistencia médica. Servicio
pecial de coches para las enfe
fuera de Santiago. Precios equi
vos.

AMELIA GUTIERREZ
Atiende partos y curaciones
nas y llamados de provincia
Santa Rosa 330.

LUZ A. DE BUSCHLOE
Matrona. Asistencia toda hora.
nuel Montt 2855.

CELIA CASTILLO
Matrona Ginecologista. Clínica
vada. Atiende llamados fuera
tiago.—G. Americana 32.

CLINICA Dra. VICENTINI
Especialista enfermedades inte
pensionado higiénico, partos,
Examen gratis.—San Diego

CLINICA
Ana G. Vargas Barrera. Pr
enfermedades, señoras. Recibe
sionistas. Cochrane 985.

"PENSIONADO MURPHY"
Parto pensión $ 40. Atención
pecial a domicilio. Curación
blancas. Examen gratis. Pago
cido. Sn Diego 360.

MERCEDES ROJAS
San Diego 932. ecibe enfe
cualquier tiempo. Consultas
das, precios módicos.

CARMELA TORO G.
Pensionistas. Atiende toda h
Chacabuco 662.

VARIOS

CONSULTORIO FEMENINO
CULTURA FISICA
Vello.—Extracción segura por
ritas competentes bajo vig
médico. Masaje, gimnasia, hi
rapia, electricidad, etc. Tratam
ños mal desarrollados, anemia
titiques, reumatismo, obesidad
fermedades respiratorias, dige
defectos pecho, columna verteb
cara, como cutis seco o graso
pinillas, lunares, cicatrices, et
saje de belleza, manual y eléc
Santo Domingo 848, entre 21 d
yo y San Antonio.

INSTITUTO TAQUIGRAFICO
PITTMAN
Bandera 84, Santiago, oficina
Enseña taquigrafía comercial
inglés y castellano. Traduccion

Masajes MEDICO CIENTIFI
S. A. Hayashi, médico masaj
Estudios Tokio. Enfermedades
culares, musculares, reumatism
titiquez, parálisis, 2-4. Claras

JORGE CARCASSON
Kinesiterapia moderna. Enferm
des de la piel, nervios, pará
—Recoleta 701. Teléfono 5161.
x-41

MASAJISTA TITULADA
Atiende enfermos. Santa Vi
362.

INSTITUTO DE BELLEZA
Elva de Tagle. Especialista
tica femenina. Extrae el vello
calmente. Agustinas 1232.

Sección Valparaíso

ABOGADOS

GUILLERMO AZOCAR ALVA
MIGUEL AYLWIN C.
Serrano 238. Teléfono 1588.

MAN. BARROS CASTAÑON
BARROS CASTAÑON
Serrano 101. Casilla 179.

C. BORDEU ALEMPARTE
Estudio de don Pedro N. Pi
Blanco 917. Valparaíso.

AURELIO CRUZAT
Abogado y procurador del
ro. Estudio: Prat 72.

ANIBAL CRUZAT O.
Abogado. Prat 72. Casilla

FERNANDO GANDARA P.
Abogado. Agente General d
Nación" en Valparaíso. C
893. Casilla 689.

CARLOS NIETO
Abogado. Serrano 725. Tel.

PEDRO N. PINEDA
PEDRO PINEDA RIOS
JOSE M. RIOS A
Abogados.— Valparaíso, Blanco
Casilla 1163. Teléfono 1288.

GUILLERMO RIVERA C.
GUSTAVO RIVERA BA
Calle Serrano 173. Valparaíso

OCTAVIO SEÑORET S.
Calle Prat 159. Teléfono Ing.

ENRIQUE A. SKINNER
Prat 109. Teléfono Inglés 4
cional 112.

AGENTES Y EMBAR CADORES DE ADUANA

ARMANDO CHAPARRO
Casilla 663. Teléfono Inglés
Serrano 184.

PEDRO SANTIBAÑEZ
Serrano 69. Teléfono C. T.
Casilla 200. Valparaíso.

CORREDORES

GUILLERMO ARNO
Vende chalets, terrenos
Arrienda casas amobladas
del Mar. Alvarez 170.
Prat 50.

IMPORTACION
NORTE AMERICANA
89 - Ahumada - 91
Sillas para Enfermos
Con Ruedas de Goma
P. BEZANILLA Y Ca.
IMPORTADORES
12189-24-b

TURF

VALPARAISO SPORTING CLUB

Las carreras de esta tarde

APRECIACIONES Y PRONOSTICOS

Demasiado extenso es el programa que ofrece para esta tarde el Valparaíso Sporting Club, y tiene suficientes atractivos para despertar el interés general. Además del interesante clásico, La Revancha, que tiene como base, las pruebas que le sirven de marco, son lo bastante novedosas, que hacen pensar en lucidos desarrollos y emocionantes finales.

Siete competidores han conservado su anotación en el clásico ya citado, y la elección entre Fernet, Bishop y Old, se presenta al cronista en forma difícil de pronosticar; pues, de los otros Buñuelo, tendría que haber hecho marcados progresos, para que hoy pudiera alternar con éxito. Bishop, manifestó en El Derby, en la Copa Mercurio, y en el Champion Stakes, cualidades, que hoy día lo colocan con la primera opción, y además, el servicio que aportará la compañía de Priorato, su compañero de stud, hace que su chance, sea mucho más remarcable. Old, ha venido demostrando grandes progresos, en su preparación, y nos parece ver hoy día en él, al más serio competidor de la pareja del señor Rosselot.

Además, el hijo de Altanero, va recibiendo diez kilos, de un producto de su edad, como lo es Bishop, y agregada la circunstancia de que la distancia no puede serle un inconveniente, hacen reconocerlo como un poderoso enemigo.

En cuanto a Fernet, si lo abandona por un momento la "guigne", que siempre ha perseguido al hijo de Barsac, puede resultar, si tomamos en consideración su excelente apronte del Viernes.—1.57 la vuelta— por la pista de arena. En cuanto a Buñuelo, nos parece, que si no fué capaz de batir a La Moselle, recibiendo de ella 5 kilos y el sexo, en el clásico Jockey Club Argentino, hoy su opción debe ser cuestión muy discutida. Para terminar, nos quedan Turpin y Cuncumen, los que a nuestro juicio, consideramos desde luego, batidos por Old. Consecuentes con nuestro comentario, señalaremos a Old para ganador, dejando en el lugar siguiente a Bishop.

En la carrera de remate, con que la reunión se abre, nos parece que Paraíso, Sarajevo, Vizcaíno y Fé, deben ser los preferidos en las cotizaciones del sport.

Después de las figuraciones que ha tenido Paraíso, en las carreras que ha disputado últimamente, creemos, ver en él, al candidato más autorizado a triunfar, y sin mayores consideraciones, lo vamos hacer nuestro favorito. Para el primer lugar del placé, nos gusta Sarajevo, que poco a poco a venido, mejorando de condición, y desempeñándose correctamente.

En el lugar siguiente, dejaremos a Vizcaíno, que aunque va un poco recargado en el peso tiene a su favor un buen apronte, pues, el Lunes por la pista de carrera, pasó 1,000 metros en 1.02. En consecuencia, nuestro pronóstico es el siguiente: ganador Paraíso, placées Sarajevo y Vizcaíno.

De un final interesante, puede resultar la carrera siguiente, premio Yan, sobre 1,000 metros, dada la calidad de los competidores que van actuando, y la forma en que han sido distribuido los pesos.

La pareja formada por Constantino y Sensata, por una parte, y Pacato, Rústico y Piragua por otra deben ser los que arrastran con los favores de la opinión. A nosotros nos gusta Piragua, que en días pasados, en la carrera ganada por Triaca, su caballeriza tenía gran confianza en ella, y debido a contratiempos que sufrió, no tuvo figuración. Para los placées, nos atrevemos a recomendar a Sensata y Pacato.

En la carrera reservada a productos de dos años, no ganadores, el lote es demasiado numeroso. De los catorce que se han congregado, nos parece que Hipócrates, Kipsol, Fairfax y Kopa, son los que pueden desempeñar mejor papel, en vista de que ya algo han demostrado en las carreras que han disputado. De los demás Reflejo II, Lorita y Tarento, pueden alternar con éxito, con los ya nombrados, ya que el resultado depende mucho de la partida. No queriendo entrar en mayores consideraciones, fijaremos nuestro pronóstico, dándole las preferencias a Hipócrates, para ganador, y a Kipsol y Fairfax, para los Placées.

La cuarta carrera la constituye el handicap sobre 2,400 metros de "La Copa Sydney Merrit" prueba reservada para caballos de propiedad de los señores accionistas del Club Hípico y del Valparaíso Sporting Club.

Presente Epson, y a pesar de los 62 kilos, que le han correspondido, debe ser el candidato obligado, y sobre su "chance", no pueden haber dos opiniones. El ganador de "El Ensayo" y "El Derby" de 1917, 1918 demostró en el Champion Stakes, haber vuelto por sus fueros, al rematar a escasa distancia de Rosicler III. El placé debe estar entre algunos de los pupilos de Jackson, a nosotros nos gusta Eastham Terry, ya que Belfort, parece no hallarse en condición, y de Almendrito no se nos ocurre qué papel pueda desempeñar.

En el handicap de velocidad del premio "Isonomy", se han dado cita algunos de los mejores elementos para esta distancia.

Desde Guardián a 58 kilos, hasta Mary Garden a 40, cualquiera puede ganar, y es muy difícil establecer la opción de uno respecto a otro, dada la forma en que el Handicapper ha hecho la distribución de los pesos.

Pisanella, a 54 kilos, nos parece una carta recomendable, y naturalmente, con las reservas que la carrera merece la vamos a indicar para ganador. Para el primer y segundo puesto, dejaremos a Esparceta y Rex White, respectivamente.

Catorce competidores, van en busca de los $ 3,500 de premio, de la carrera siguiente, premio "Invincible", sobre 1,600 metros.

Entre los mejor colocados, creemos ver a Majuelo, Orcajo, Dee, Apres Moi, y aún entre los livianos son candidatos dignos de mencionar Cholo y Wagram. En vista de la performance que produjo hace 8 días Orcajo, en la prueba ganada por Iser, nos parece que, hoy día, es el candidato de más prestigio, y sin mayores vacilaciones le indicamos para ganador. Para escoltar al hijo de Oviedo citaremos a Dee y Apres Moi, los que dejamos indicados en el orden apuntado.

Triaca, que atraviesa por un buen período, debe ser la favorita entre el numeroso lote, que va en busca de los $ 2,500 asignados al vencedor en los 1,000 metros del premio "Yago". Sus más serios enemigos deben ser Pencahue, al que batió hace días, recibiendo dos kilos de éste; Quelen, que cuenta con un buen apronte; Minx, que a 48 kilos es demasiado peligroso; y por fin Turpinita, que algo nos han hablado de ella. Como el pronóstico no puede ser otro, dejaremos a Triaca indicada para el puesto de honor, y para escoltarla, nos resolveremos por Quelen y Pencahue.

La tarde hípica se cierra con la milla del premio "Ithuriel", donde se han dado cita diez elementos de reconocida calidad, en esta distancia.

Darwin, Fabia, Sydney, Frascatti, etc., son enemigos que en esta distancia y a esta escala de pesos bien se merecen, y aún Bayaceto, que carga con el "top weight", puede al final imponer sus calidades. Tratándose de una carrera tan abierta, todo comentario está demás, razón por la cual no entraremos en mayores raciocinios, para decir que es Frascatti el candidato de nuestras simpatías. Para los placées nos atrevemos a recomendar a Darwin y Fabia.

RESUMEN

1. Paraíso, Sarajevo y Vizcaíno.
2. Piragua, Sensata y Pacato.
3. Hipócrates, Kipsol, y Fairfax.
4. Epsom y Eastham Ferry.
5. Pisanella, Esparceta y Rex White.
6. Old, Bishop.
7. Orcajo, Dee y Apres Moi.
8. Triaca, Quelen y Pencahue.
9. Frascatti, Darwin y Fabia.

Montas y competidores para las carreras de esta tarde en Viña del Mar

1.a Carrera. — 1,000 metros. — Feudal, N .N.; Colliguay, S. Ponce; Vizcaíno, M. Baeza; Flaminia, V. Jara; Paraíso, P. Rebolledo; Compiegne, M. Pérez; Sarajevo, M. Verdejo; Cadeneta, H. Contreras; Malmaison, S. Miranda; Milly, P. P. Quezada; Mendiga, H. Ramírez; Farinette, Alfonso Silva; Fe, A. Silva.

2.a Carrera. — 1,000 metros.— Constantino, M. Pérez; Sensata, V. Jara; Pacato, H. Michaels; Rústico, S. Miranda; Mandita, H. Ramírez; Ruric, no corre; Minx, si corre, R. Díaz; Piragua, J. Osorio; Cadorna, R. Flores; Vichy, A. Molina; Mabille, A. Silva; Correjuela, Alfonso Silva.

3.a Carrera. — 800 metros. — Deporte, H. Contreras. — Fairfax, P. Rebolledo; Guignol, S. Miranda; Hipócrates, J. Salfate; Kipsol, S. Ponce; Liverpool, M. Verdejo; Ohio, M. Pérez; Reflejo, J. Oregón; Tarento, E. Escobar; Demanda, G. Adasme; Kopa, J. F. Bernal; Lauchita, R. Flores; Lorita, A. Ataniel; Unxia, S. Molina.

4.a Carrera. — 2,400 metros. — Epsom, J. Salfate; Brigth Girl, probablemente no corra; Eastham Ferry, H. Ramírez; Belfort, R. Flores; Almendrito, Alfonso Silva.

5.a Carrera. — 1,000 metros.— Guardián, M. Pérez; Pisanella, J. Salfate; Rex White, P. Rebolledo; Girasol, S. Ponce; Esparceta, A. Molina; Grano de Oro, J. Osorio; Tinckabelle, R. Díaz; Crecy, J. Oregón; Mary Garden, H. Ramírez.

6.a Carrera. — 2,200 metros. — Fernet, J. F. Bernal; Priorato, V. Jara; Bishop, M. Pérez; Turpin, H. Contreras; Cuncumen, A. Molina; Old, R. Díaz; Buñuelo, R. Flores.

7.a Carrera. — 1,600 metros.— Apres Moi, J. Salfate; Brigth Girl, V. Jara; Embajador, S. Ponce; Dee, P. P. Quezada; Don Floro, S. Miranda; Vesubiana, J. F. Bernal; Música, G. Adasme, Orcajo, M. Pérez; Romanoff, probablemente no corra; Alice Belle, L. H. Fuentes; Swallow, C. Guzmán; Majuelo, H. Contreras; Cholo, J. Osorio; Wagram, H. Ramírez.

8.a Carrera. — 1,000 metros. — Chiflón, E. Carrillo; Triaca, M. Pérez; Pencahue, J. Salfate; Ruric, P. P. Quezada; Minx, R. Díaz; Quelen, J. Oregón; Feudal, J. Osorio; Cadorna, R. Flores; Indian Money, N. N.; Pau, Alfonso Silva; Vichy, si corre, A. Molina; Vizcaíno, N. N.; Paraíso, H. Ramírez; Turpinita, A. Silva.

9.a Carrera. — 1,600 metros. — Bayaceto, M. Baeza; Marqués de Rical, P. Rebolledo; Amurat, J. Salfate; Darwin, R. Flores; Sydney, R. Díaz; Donnetta, H. Ramírez; Fabia, H. Contreras; Frascatti, P. P. Quezada; Titanic, A. Molina; Pelusa, J. Osorio.

A precio de reclame

y para darlo a conocer al público seguiremos vendiendo en todas las Droguerías y Boticas la "Harina Malteada Lynam". Preparada según fórmula del Dr. Federico S. Lynam, al precio de: N.o 1, $ 1.80; N.o 2, $ 2. El alimento más completo y de superior calidad que existe en Santiago. ¡Unico usado en los hospitales y asilos de niños por las cualidades sorprendentes que posee!

¡Si no lo conoce, cómprelo hoy mismo!

Por mayor: Droguería Francesa.

Fabricantes: Lynam y Superby.

TOCORNAL 258.— Santiago
12196-23-b

HIPODROMO CHILE

LAS CARRERAS DE LA MAÑANA

Apreciaciones y pronósticos

A la serie de reuniones, que en esta temporada en el Hipódromo Chile, han tenido tanto éxito y animación, tenemos que agregar la de hoy día; seis carreras con numerosas inscripciones, ofrecen a los aficionados un campo bastante amplio para sus actividades.

En la carrera de apertura, creemos que las performances del público deben dividírselas: Macacho, Lisa y Agorera, a pesar de que el ganador puede resultar de donde menos se piense, tratándose de una prueba en que van actuando elementos de tan modesta calidad. Nuestras simpatías, están por Lisa para ganador, de la cual tenemos muy buenos antecedentes. En los placées deben estar Macacho, Agorera y Sa Nó, preferimos a los dos primeros.

En la primera serie del premio Inpensado, sobre 600 metros, vemos bien colocados a Viñita, Dual, Tifón y Juvenil, sin prescindir, naturalmente de los livianos, que más de uno puede resultar haciendo su barbaridad. Nuestra carta es Juvenil, que a 54 kilos, lo vemos muy bien colocado, y sin mayor comentario, lo hacemos nuestro favorito. Para los placées nos gustan Viñita y Dual.

Una carrera bastante abierta, el premio Inviolable, sobre 1,20 metros, y dificulta aún más el pro nóstico, el compromiso que tiene en la quinta carrera Ginger Leoncillo, los dos más indicado A pesar de todo, a nosotros no gusta Córcega, que aún cuando su últimas performances son mala hoy la clase de sus adversarios n es tan sobresaliente. Para el se gundo y tercer lugar citaremos

FABRICA DE ESPEJOS

He recibido gran surtido de cristales para espejos y vidrieras y para-brisas.

Se hacen espejos biselados de todas formas y tamaños.

Surtido completo en toda clase de vidrios para construcciones, venta por mayor y menor y colocación a domicilio a precios bajos; consulten precios en la

VIDRIERIA RUSA

Santo Domingo 1047.—Teléfono 2957.—Casilla 2010
FABRICA: ESMERALDA 766.

Nota.— Se atienden pedidos de provincia.

VALPARAISO SPORTING CLUB

TEMPORADA DE 1919
Domingo 23 de Febrero de 1919
Noveno día

PRIMERA CARRERA a las 14.30—Premio **ISINGLASS**—1,000 metros—De Remate—Para caballos nacidos en el país que se rematen por $ 3,000—Handicap—Entrada $ 25—Premios $ 2,500 al 1.o y 250 al 2.o

PREPARADOR	DUEÑO	NOMBRES	PESO	EDAD	SANGRE	PADRE	MADRE	TRAJE DEL JINETE
P. Polanco	Curimón	1 **Feudal**	58	3	7|8	Jac's Greet	Alarma	Nranja y negra a c. M nar. G n
E. Rojas	A. Miranda	2 **Colliguay**	57	6	1|2	Longchamp	Sin anteced.	Blanca, M coloradas, G blanca
E. Polanco	Vizcaya	3 **Vizcaino**	57	4	F	Lord Bobs	Ostelle	Azul oscuro, G solf
L. A. Figueroa	Electrolítico	4 **Flaminia**	55	3	F	Jack's Gre	Santonina	Rosa seca, G blanca
F. Rojas	R. Court A.	5 **Paraíso**	55	3	F	Pirapó	Safo	Solferino y cel. list, M y G celes
J. Rodríguez S.	Urbión	6 **Compiegne**	54	3	F	Marte II	Cortejada	Salmón, M y G verde
L. Pino	Stud N.o 13	7 **Sarajevo**	54	4	F	Mead	Bruma	Blanco y cereza por mitad, G
F. Galván	Limited	8 **Cadeneta**	52	3	F	Oran	Skiline	Gris perla, G negra
P. Marchesini	J. Fronda	9 **Malmaisón**	51	3	F	Lord Bobs	Rebeca	Verde esmeralda, cruz plata
P. J. Medina	Nelroco	10 **Milly**	50	3	F	Altanero II	Mimosa II	Verde
V. Castro	Valparaíso	11 **Mendiga**	46	3	F	Montagú	Mendicant	Blanca cruzado coral G blanca y c
F. Guzmán	M. Errázuriz	12 **Farinette**	45	3	F	Eclair II	Primauté	Guinda seca, G azul borla oro
R. Muñoz	Waterloo	13 **Fe**	45	3	31|32	El Pícaro	Fiole	Café lun. oro

SEGUNDA CARRERA a las 15.00—Premio **IQAN**—1,000 metros—De Remate—Para caballos nacidos en el país que se rematen por $ 3,000—Handicap—Entrada $ 25—Premios $ 2,500 al 1.o y 250 al 2.o

PREPARADOR	DUEÑO	NOMBRES	PESO	EDAD	SANGRE	PADRE	MADRE	TRAJE DEL JINETE
J. Rodríguez S.	Urbión	1 **Constantino**	58	3	27|32	Constant	Meva	Salmón, M y G verde
J. Rodríguez S.	Urbión	2 **Sensata**	55	3	7|8	Constant	Sensación	Salmón, M banda y G verde
P. Marchesini	J. Fronda	3 **Pacato**	55	3	F	Pirapó	Avelina	Verde esmeralda cruz plata
R. Amaro	G. Schleck	4 **Rústico**	51	4	7|8	Alanés	Rusia	Blanco y negro listado, G blanca
R. Ramírez	J. de la C. Ibáñe	5 **Mandita**	50	4	1|2	Alanés	Sin anteced.	Gris perla, G lacre
P. J. Medina	Almendro	6 **Ruric**	49	5	7|8	Alanés	Rusia	Negra, faja, M y G oro
P. Rebolledo	T. González	7 **Minx**	48	4	1|2	Meltonian	Sin anteced.	Verde, lunares y G lacre
P. Polanco	El Laurel	8 **Piragua**	46	5	F	Pirapó	La Cordillera	Azul, M coloradas y G blanca
P. Boncerio	D. Dighero	9 **Cadorna**	45	3	1|2	Pioneer	Sin anteced.	Blanca, M y G azul
I. Yáñez	I Yáñez	10 **Vichy**	45	3	F	Marte II	Phyllis	Rosado y celeste listado
C. Lacalle	Mabille	11 **Mabille**	44	4	F	St. Orodoux	Scented Dogrose	Bronce, M solf., braz. bronce G solf
F. Guzmán	El Castillo	12 **Correjuela**	40	3	F	Rongeur	Mellin	Blanca, lunares y G lacre

TERCERA CARRERA a las 15.30—Premio **ISLINGTON**—800 metros—Para productos de 2 años que no hayan ganado—Peso 56 kilógramos—Entrada $ 35—Premios: $ 3,500 al 1.o y $ 350 al 2.o

PREPARADOR	DUEÑO	NOMBRES	PESO	EDAD	SANGRE	PADRE	MADRE	TRAJE DEL JINETE
F. Galván	Limited	1 **Deporte**	56		F	Oran	Saxine	Gris perla, G negra
P. Polanco	Collanco	2 **Fairfax II**	56		F	Pearl River	Hosanna	Negra cruz lila, G lila
R. Amaro	F. Vassi	3 **Guignol**	56		F	Viraró	Lady Penguin	Guinda, M paja, G guinda
E. Emeres	G. Coghill	4 **Hipócrates**	56		F	Pearl River	Ginebra	Bronce, M y G rosada
J. M. Espinoza	H. Cortés	5 **Kipsol**	56		1|2	Sir Samuel	Sin anteced.	Azul, G perla
J. Cavieres	Los tres amigos	6 **Liverpool**	56		F	Burgomaste	Terracota	Verde esm., M bl. y ver. list., G ver
C. Rodríguez S.	D. Peñafiel	7 **Ohio**	56		F	Oviedo	Maya	Blanca cruz turquesa, G azul
J. Celpa	Los Bomberos	8 **Reflejo II**	56		F	Black Princ	Reticense II	Blanca faja azul, M y G colorada
A. Rodríguez C.	A. Leon A.	9 **Tarento II**	56		F	Mores	Vogler's Daisy	Solf., huinchas, c. b. p. y G negra
A. Muñoz	Cruz de Oro	10 **Demanda**	54		F	Mead	Skyline	Naranja, M y G negras
P. Maldini	Alexmalva	11 **Kopa**	54		F	Ginger Ale	Condesita	Lila y negro listado
M. Quiroga	Index	12 **Lauchita**	54		F	Pippermint	Voix d'Or	Amarilla M y G chocolate
J. B. Molina	M. R. Troncoso	13 **Lorita**	54		3|4	Le Roy d'Is	La Prenda	Azul eléctrico alm. oro M lac. G or
L. Pino	Stud N.o 13	14 **Unxia**	54		F	Jack's Greet	Kirry	Blanca y cereza por mitad, G cerez

CUARTA CARRERA a las 16.—Premio **LA COPA SYDNEY MERRIT**—2,400 metros—Para caballos de propiedad de los señores accionistas del Club Hípico y del Valparaíso Sporting Club—Handicap— Entrada $ 25—Premios una Copa de Plata presentada por el señor H S Sydney Merritt y $ 2,500 al 1.o y $ 300 al 2.o

PREPARADOR	DUEÑO	NOMBRES	PESO	EDAD	SANGRE	PADRE	MADRE	TRAJE DEL JINETE
E. Emeres	G. Coghill	1 **Epsom**	62	4	F	Eclair II	Ormodia	Bronce, M y G rosada
F. Rojas	Corral Jackson	2 **Bright Girl**	52	5	F	Sunbright	Cyllene	Negra, M y G cereza
F. Rojas	Corral Jackson	3 **Eastham Ferry**	42	4	F	Desmán	Antiphone	Negra, M banda y G cereza
M. Quiroga	Index	4 **Belfort**	51	5	F	Pioneer	Dusting	Amarilla, M y G chocolate
P. Bagú	Army and Navy	5 **Almendrito**	40	5	F	Almendro	Hungría	Lacre, M blanc y azules list., G az

QUINTA CARRERA a las 16.30—Premio **ISINOMY**.—1,000 metros —Para caballos nacidos en el país—Handicap—Entrada $ 25—Premios $ 2,500 al 1.o y 250 al 2.o

PREPARADOR	DUEÑO	NOMBRES	PESO	EDAD	SANGRE	PADRE	MADRE	TRAJE DEL JINETE
H. Péerez	H. Pérez	1 **Guardian**	58	6	3|4	Almendro	Guardiana	Blanca y granate list., M y G gra
L. Pino	Stud N.o 13	2 **Pisanella**	54	5	7|8	St Avonicus	Vira	Blanco y cereza por mitad, G cere
P. Polanco	El Laurel	3 **Rex White**	53	4	31|32	Defensor	Maya White	Azul, M coloradas, G blanca
J. M. Espinosa	H. Cortés	4 **Girasol**	52	4	1|2	Julio César	Sin anteced.	Azul, G perla
P. J. Medina	A. Lyon P.	5 **Esparceta**	50	3	F	Eclair II	Catherinette	Azul marino lun. bl., G azul
D. Sandoval	S. Urrutia	6 **Grano de Oro**	48	3	7|8	Rodilard	Martha	Azul y blanco listado, G lacre
R. Cerda	N. Canelo	7 **Tinkabelle**	46	4	F	Altanero II	Dimity	Rosado y verde listado
J. Celpa	Los Bomberos	8 **Crecy**	44	3	F	Pioneer	Devoted	Blanca faja azul M y G colorad
C. Lacalle	Mabille	9 **Mary Garden**	43	3	F	L'Aiglon	Valemont	Bronce, M solf., braz bron., G so

SEXTA CARRERA a las 17—Premio **LA REVANCHA**—(Carrera clásica cerrada)—2,200 metros—Para omnium—Peso de reglamento — Recargo por sumas ganadas desde el 1.o de Enero de 1918, como sigue: de $ 20,001 a $ 30,000 3 kgs., de $ 30,001 a 40,000 3 kgs.; de 40,001 a 50,000, 4 kilógramos.; y de más de 50,000. 5 kgs.—Descargo a los que no hayan ganado $ 20,000 desde que corren de 2 kgs., por cada $ 5,000 o fracción menor ganados—Descargo extra de 3 kgs. a los nacidos en Chile que nunca hayan ganado un premio de $ 5,000 o más—Entrada $ 80—Premios: $ 8,000 al 1.o, $ 800 al 2.o, $ 400 al 3.o y $ 800 al criador del ganador, si éste es nacido en el país.

PREPARADOR	DUEÑO	NOMBRES	PESO	EDAD	SANGRE	PADRE	MADRE	TRAJE DEL JINETE
P. Maldini	Alexmalva	1 **Fernet**	60	4	F	Barsac	Florida	Lila y negro listado
C. Rodríguez S.	P. Rosselot	2 **Priorato**	60	5	F	Barsac	Estrella II	Verde manzana, brazalete y G negr
C. Rodríguez S.	P. Rosselot	3 **Bishop**	57	3	F	Barsac	Bathilde	Verde manzana, braz., banda y G ne
R. Muñoz	Waterloo	4 **Turpin**	53	4	15|16	Fío	Inmortelle	Café lunares oro
P. Tonelli	A. Gatica	5 **Cuncumén**	47	3	F	Siberien	Fille du Soleil	Blanca, brazaletes negros, G blanc
P. Rebolledo	P. Etchepare	6 **Old**	47	3	F	Altanero II	Pambú	Negro, M y G turquesa
M. Quiroga	Index	7 **Buñuelo**	46	3	F	Old Mân	Brioche	Amarilla, M y G chocolate

SEPTIMA CARRERA a las 17.30—Premio **INVENCIBLE**—1,600 metros—Para caballos ganadores—Handicap—Entrada $ 35—Premios $ 3,500 al 1.o y $ 350 al 2.o

PREPARADOR	DUEÑO	NOMBRES	PESO	EDAD	SANGRE	PADRE	MADRE	TRAJE DEL JINETE
M. Cubillos	El Parque	1 **Apres Moi**	58	4	F	Burlesco	L'Astrée	Azul y blanco en ruedas, G azul
F. Rojas	Corral Jackson	2 **Bright Girl**	57	5	F	Sunbright	Cyllene	Negra, M y G cereza
P. Polanco	El Laurel	3 **Embajador**	56	4	F	Etolo	Primrose III	Azul, M coloradas G blanca
P. J. Medina	Almendro	4 **Dee**	55	3	F	Mead	Alanía	Negra, faja, M y G oro
R. Amaro	. Muñoz	5 **Don Floro**	55	6	7|8	L'Aiglon	Florida	Azul marino lun. celestes, G azul m
P. Bagú	C. E. Riofrío	6 **Vesubiana**	54	4	F	Calepino	Venecia	Colorada, cruzada turq., M col., G tu
D. Galáz	H. Williams	7 **Música**	53	4	F	Celso	Sayonara	Majentá, G negra
C. Rodríguez S.	D. Peñafiel	8 **Orcajo**	53	6	F	Oviedo	Florida	Blanca cruz turq., G azul
I. Yáñez	San Vicente	9 **Romanoff**	53	5	F	Olascoaga	Diadema	Morada, faja, M y Gy oro
A. Muñoz	G. Schlack	10 **Alice Belle**	51	4	F	Alanés	Wedding Belle	Blanco y negro listado, G blanca
F. Guzmán	Kangaroo	11 **Swallow**	51	6	F	Bannockburr	Woodland Rose	Rosada, brazaletes y G blanca
E. Polanco	J. del C. Campos	12 **Majuelo**	50	3	F	Galloway	Mayorca	Azul y oro viejo en círculos
A. Rodríguez	J. L. Walker	13 **Cholo**	45	3	F	Scorpio	Chonga	Amarilla, G negra
A. Muñoz	L. A. Reyes	14 **Wagram**	40	3	F	Lord Bobs	La Haya	Colorada y v. por m, M col, p. v. G c

OCTAVA CARRERA a las 18.00—Premio **IAGO**—1,000 metros—para caballos nacidos en el país —Handicap—Entrada $ 25—Premios: $ 2,500 al 1.o y $ 250 al 2.o

PREPARADOR	DUEÑO	NOMBRES	PESO	EDAD	SANGRE	PADRE	MADRE	TRAJE DEL JINETE
P. Bagú	Popeta	1 **Chiflón**	58	3	F	Eclair II	Chablis II	Morada, M y G blanca
H. Pérez	H. Pérez	2 **Triaca**	56	4	F	Turín	Nativa Daughter	Blanca y gran. list., M y G granete
L. Pino	Stud N.o 13	3 **Pencahue**	55	4	F	Altanero II	Woodland's Rose	Blanco y cereza por mitad, G cereza
P. J. Medina	Almendro	4 **Ruric**	49	5	7|8	Alanés	Rusia	Negra, faja, M y G oro
F. Rebolledo	T. González	5 **Minx**	48	4	1|2	Meltonian	Sin anteced.	Verde, lun. y G lacre
P. Tonelli	A. Gatica	6 **Quelén**	47	3	F	Siberien	Ravenne	Blanca, braz., negros G. blanca
P. Polanco	Curimón	7 **Feudal**	46	3	7|8	Jack's Greet	Alarma	Naranja y n. a c., M naranj., G neg.
P. Boncerio	D. Dighero	8 **Cadorna**	45	3	1|2	Pioneer	Sin anteced.	Blanca, M y G azul
J. F. Valenzuela	San Marcial	9 **Indian Money**	45	5	7|8	Frondeur	Paper Money	Rosada, M blancas, G rosada
R. Amaro	H. Godoy	10 **Pau**	45	3	F	Lord Bobs	Ostelle	Blanca cuello verde, M col. p. v., G c.
I. Yáñez	I. Yáñez	11 **Vichy**	45	3	F	Marte II	Phyllis	Rosado y celeste listado
E. Polanco	Vizcaya	12 **Vizcaino**	45	4	F	Lord Bobs	Ostelle	Azul oscuro, G solferina
F. Rojas	R. Court A.	13 **Paraíso**	43	3	F	Pirapó	Safo	Solferion y cel. list., M y G celeste
J. B. Molina	M. R. Troncoso	14 **Turpinita**	43	3	F	Turín	Peccaví	Azul eléctrico, alam. oro M lac. G oro

NOVENA CARRERA a las 18.30.—Premio **ITHURIEL**—1,600 metros.—Para caballos ganadores—Handicap.—Entrada $ 35—Premios $ 3,500 al 1.o y $ 350 al 2.o

PREPARADOR	DUEÑO	NOMBRES	PESO	EDAD	SANGRE	PADRE	MADRE	TRAJE DEL JINETE
R. Pastene	L. Ramírez T.	1 **Bayaceto**	58	4	F	Alanés	Brújula	Oro, faja, brazaletes y G azul
F. Rojas	F. C. Prain	2 **Marqués de Rical**	56	3	F	Barsac	Morondanga	Oro viejo, M negras, G blancas
E. Emeres	G. Coghill	3 **Amurat**	53	3	F	Barsac	Auróflla	Bronce, M y G rosada
M. Cubillos	El Parque	4 **Darwin**	52	5	F	Burlesco	Chicana	Azul y blanco en ruedas, G azul
R. Cerda	N. Canelo	5 **Sydney**	52	6	F	Almendro	Madame Comfrey	Rosado y verde listado
J. F. Valenzuela	San Marcial	6 **Donetta**	51	5	F	Eclair II	Ermita II	Rosada, M blancas, G rosada
C. Lacalle	Ossyris	7 **Fabia**	50	3	F	As de Espa	Fabiola	Solferino, G oro
P. J. Medina	Taltal	8 **Frascati**	48	4	F	Barsac	Fanfarra II	Azul y col. list, M col G azul y c. lis.
I. Yáñez	San Vicente	9 **Titanic**	45	3	F	Olascoaga	Wansbeck	Morada, faja, M y G oro
A. Rodríguez	J. L. Walker	10 **Pelusa**	43	6	F	Pirapó	Avelina	Amarilla, G negra

PRONOSTICOS:

DIARIOS Y REVISTAS	1.a carrera	2.a carrera	3.a carrera	4.a carrera	5.a carrera	6.a carrera	7.a carrera	8.a carrera	9.a carrera
La Nación . .	Paraíso Sarajevo Vizcaíno	Piragua Sensata Pacato	Hipócrates Kipsol Fairfax II	Epsom Eastham Ferry	Pisanella Esparceta Rex White	Old Bishop	Orcajo Dee Aprés Moi	Triaca Quelen Pencahue	Frascatti Darwin Fabia
Deutsche Zeitung	Paraíso Vizcaíno Cadeneta	Minx Rústico Piragua	Fairfax II Kipsol Demanda	Epsom Eastham Ferry	Girasol Esparceta Pisanella	Bishop Old Turpin	Wagram Dee Embajador	Triaca Quelen Pencahue	Bayaceto M. de Rical Donnetta
El Eco Sportivo	Sarajevo Paraíso Fe	Rústico Piragua Pacato	Hipócrates Reflejo Kipsol	Epsom Eastham Ferry	Rex White Pisanella Grano de Oro	Stud Rosselot Bishop Old	Wagram Majuelo Dee	Quelen, Triaca Pencahue	Darwin Frascatti Fabia
El Tiempo Nuevo	Vizcaíno Colliguay Compiegne	Stud Urbion Constantino Cadorna Vichy	Hipócrates Kipsol Lorita	Epsom Bright Girl	Pisanella Girasol Grano de Oro	Old Bishop	Embajador Orcajo Majuelo	Quelen Triaca Pencahue	M .de Rical Titanic Pelusa
El Derby	Vizcaíno Colliguay Sarajevo	Stud Urbión Constantino Rústico Sensata	Hipócrates Kopa Lorita	Epsom Bright Girl	Esparceta Rex White Guardián	Stud Rosselot Bishop Old	Majuelo Orcajo Dee	Minx Ruric Triaca	Sydney Darwin Frascatti
El Brujo del Turf	Vizcaíno Paraíso Malmaison	Piragua Constantino Rústico	Hipócrates Kipsol Kopa	Epsom Belfort	Esparceta Girasol Rex White	Old Bishop	Majuelo Orcajo Dee	Pencahue Quelen Triaca	Fabia Amurat M. de Rical
Las Ultimas Noticias . .	Flaminia Compiegne [illegible]	Minx Constantino [illegible]	Hipócrates Fairfax II Tarento	Epsom Almendrito	Esparceta [illegible] Pisanella	Bishop Old	Orcajo Majuelo [illegible]	Triaca Paraíso [illegible]	Bayaceto M. de Rical Fabia

Decoración.—Construcción

PAUL COQUELET. Avisa a su distinguida clientela y especialmente a los señores Arquitectos, que he adquirido nuevamente el taller de decoración denominado "L'Art Decoratif", y tiene el gusto de ponerse a su disposición en su oficina, calle San Antonio 217.

CONSTRUCCION, DECORACION, TRANSFORMACION DE CASA Y PINTURA, SE ENCARGA

PAUL COQUELET

CASILLA 3272.— SANTIAGO.— OFICINA: SAN ANTONIO 217

PROYECTOS PRESUPUESTOS
x-542-23-b

EL COMPLETO TRIUNFO DEL ELIXIR VIVES

Hace escasamente un mes, apareció el primer aviso de este infalible Elixir contra la calvicie, acudiendo a la invitación de dar fricciones gratuitas para comprobar su absoluta eficacia, un gran número de personas, en su mayoría, desengañadas del uso de un gran "Específico", con el cual, a pesar de tener la propiedad de poblar la cabeza hasta dejar el sombrero inservible, no habían conseguido otro resultado que el de haber hecho un fuerte desembolso.

HOY, ANTE LA EVIDENCIA DEL RESULTADO OBTENIDO

rinden homenaje al Elixir Vives, y empiezan a llegar los primeros certificados de personas altamente conocidas, los que publicaremos desde la próxima semana.

TODAVIA ES TIEMPO

personalmente puede usted comprobar el éxito del Elixir Vives, sin que le cueste un centavo, hasta verse el resultado y no tener lugar alguno a dudas. Consultas: Peluquería y Perfumería Mayo, Portal F. CONCHA 962.

UNICOS REPRESENTANTES:

LA CORBATINERA
PUENTE 750
ESTADO 266
12188-24-b

GRAN EXPOSICION
AGRICOLA INDUSTRIAL INTERNACIONAL
de Montevideo

El Desinfectante Nacional *NAPHTO CARBOL*

acaba de obtener la más alta recompensa **GRAN PREMIO MEDALLA DE ORO y DIPLOMA DE HONOR**, entre centenares de competidores de todos los países considerándosele el más poderoso de los desinfectantes para todos los usos, especialmente para baños de ganado lanar y ovejuno: cura la sarna y la epizootia.

Un millón de kilos de exportación a la Argentina en 1918 (según certificado)

ESTABLECIMIENTOS QUIMICOS DEL RECREO

Casilla 4325 ▪ **Camino Plano, VALPARAISO** ▪ Teléf. Inglés 39

Agentes para la venta: **Establecimiento Veterinario "LA HACIENDA"**

12179-23-b

Antes de comprar su Calzado
VISITE

"LA UNIVERSAL"

DELICIAS 2602, ESQUINA DE MOLINA

En esta casa encontrará usted el más selecto y variado surtido en formas y estilos, siendo, así únicamente como podrá elegir a su entera satisfacción el zapato que mejor calce a su pie.

PARTICIPAMOS A NUESTRA CLIENTELA

que desde el 20 del presente ha quedado abierta nuestra **Sección Medidas.** Contamos para este servicio con un técnico modelista de quien nuestras distinguidas clientes tendrán obtenidas sus más altas aspiraciones en cuanto a modelos originales y al mismo tiempo podrán calzar un zapato que cuadre con verdadera propiedad a cada pie.

"La Universal"

Delicias esquina de Molina, Teléfono Inglés 105, Estación, Casilla 4602

LA CASA DE LOS BUENOS ZAPATOS Y BAJOS PRECIOS

VIDRIOS Y CRISTALES

10,000 CAJONES VIDRIOS PLANOS,
20,000 METROS CRISTALES

acaban de llegar para entrega y colocación inmediata, por mayor y menor. Se atienden pedidos de provincias.

Consulten precios en esta Casa la más acreditada en su ramo, fundada el año 1873.

VIDRIERIA ITALIANA

CALLE ESTADO 149. — TELEFONO 1160. — CASILLA 358. — ESTEBAN DELL'ORTO

1223-24-B

FABRICACION DE PUERTAS, VENTANAS
Y GALERIAS DE TODAS CLASES
Gran existencia para entrega inmediata.— OFRECE:

Barraca y Fábrica **La República** **717-República-717 esquina Domeyko**

10,000 Raulí match 1x4 1|2, a	$ 0.60 c|u
10,000 Raulí y laurel 1|2x4 1|2 match, a	0.35 "
5,000 Raulí mach 3|4x4 1|2, a	0.50 "
5,000 Tapa barro 1|2x10, a	0.60 "
PUERTAS una hoja tablero y 1|2 cuerpo, desde	15.00 "

LISTONES para parquets y zócalos.

CARPINTEROS: completo surtido en batientes, peinazos, palillo y molduras.— Correderas para mesas, escopleaduras para persianas.

Despacho rápido a provincias por pequeñas y grandes partidas. Por carro completo desde mi **Desvío Escobedo.**

BASAS DE PIEDRA

Pida usted catálogos.— Casilla 3081.— Teléfono Inglés 182.— Parque.

MANUEL ESCOBEDO M.

12183-24-b

M. de F.R.
Errázuriz-Panquehue
Chile

Los acreditados vinos de esta marca puede usted pedirlos en

Santa Rosa N.o 835.—Teléfono N.o 6164.—
Matadero

No olvide usted que es el vino de moda para la gente de buen gusto.

La Viña garantiza la pureza y buena calidad de sus vinos. Son embotellados de 6 a 14 años y sus precios son muy equitativos.

Haga su pedido hoy mismo a

Santa Rosa N.o 835

TELEFONO N.o 6164.— MATADERO

LUIS GONZALEZ Z.,
ADMINISTRADOR.

12185-23-b

Se arrienda

el extenso y cómodo local ocupado anteriormente por la Barraca "La Vega", con entradas por las calles Salas y Artesanos.

Tratar en Agustinas 1152, de 9 1|2 a 11 1|2 y de 14 1|2 a 16 1|2, oficina de la Cooperativa Vitalicia.

12177-26-b.

MUEBLES

Gran ocasión en juegos dormitorio, comedores, salón y escritorio en todos estilos.

SAN DIEGO 31

MUEBLERIA EL CARMEN

NOTA.— Con un 30% de rebaja sobre el precio de fábrica encontrará usted catres de bronce, fierro y parrilla.

11975-28-b

LLEGO nueva remesa de VACUNA "MULFORD"

Contra el **CARBUNCLO**, para vacunos, ovejunos, caballares y mulares.

SUERO CONTRA EL COLERA PORCINO, O PINTADILLA
DESINFECTANTE "KRELOS"

Todos estos productos, de resultado comprobado, garantido.

ORDENES:

PEDRO LARRAIN V.,
SOCIEDAD EL TATTERSALL. — **Huérfanos 1287, Casilla 835.**
TELEFONO INGLES 1052

Escuela de Artes y Oficios

Propuestas Públicas

se solicitan para suministrar durante el presente año los siguientes artículos para la alimentación del personal de empleados y de alumnos:

Pan, Carne, Leche, Pescado, Azúcar en panes y granulada, Arroz, Arvejas, Cebollas, Garbanzos, Garbancillos, Frejoles, Lentejas, Papas, Harina de trigo y de maíz, Fideos, Chuchoca, Sémola, Mote seco, Cochayuyo, Huesillos, Higos y Ciruelas secos, Chancaca, Dulce de membrillo, Té, Café, Aceite, Ají dulce, Manteca, Sal de mesa y de cocina, Vinagre, Comino, Pimienta.

Las propuestas se abrirán el 3 de Marzo, a las 15 horas.

Cada proponente podrá hacer ofertas por aquellos artículos que le interesen dentro de los enumerados anteriormente.

Las cantidades aproximadas de cada artículo y las bases generales de las propuestas pueden consultarse diariamente en la Tesorería de la Escuela, entre las 15 y las 18 horas.

EL DIRECTOR

4916-26-b

VIÑA COUSIÑO MACUL

Pídanse sus vinos tinto y blancos, por cajones, botellas y litros al

DEPÓSITO GENERAL

SAN IGNACIO, Núm. 423

Casilla Núm. 586 :: Teléfono 197 Parque 28-B

12201-28-b

EPILEPSIA

Baile de San Vito
HISTERIA
Alivio progresivo hasta curación por la
SOLUCION
anti-nerviosa
LAROYENNE
Soberana contra cualquier forma de la
AGITACIÓN NERVIOSA
50 Años de Éxito.

DEPÓSITO GENERAL:
DUREL, Farmacéutico
7, Boul^s Denain, PARIS
y todas Farmacias.

Cuerpo de Carabineros

Se piden propuestas para la provisión del siguiente forraje para la alimentación del ganado por el año 1919:

12,000 quintales métricos de alfalfa aprensada.

4,000 quintales métricos de cebada o avena.

2,500 quintales métricos de paja larga para cama.

Las propuestas se abrirán el [illegible] del presente en la Comandancia del Cuerpo, Alameda esquina de Pedregal, a las 15 horas. Bases y condiciones pueden consultarse diariamente en la Intendencia del Cuerpo de 15 a 17 horas.

LA COMANDANCIA.

[illegible]

Practicanta y El Territorio, respectivamente.

Mrs. Joe, debe ser el candidato de más prestigio, en la carrera siguiente, aunque Plumilla, está buena y puede batirla; de los de más Retozona y Costanera, podrían alternar con éxito; pero a esta diferencia de peso, estamos por la hija de Le Samaritain, para ganador. En los placées dejaremos a Plumilla y Costanera.

La prueba más importante de la mañana, la constituye el handicap de fondo sobre 1,500 metros, del premio Indiana. Es tan amplia la escala del handicap, que es imposible sacar una línea, que indique en forma vaga el probable ganador. Sin embargo, a nuestro juicio, nos parece que el ganador debe encontrarse entre Duke, Juliano, Padilla, Leoncillo, Maura y Jacob, por no nombrarlos a todos, y entre éstos estamos por Duke, para el primer puesto, dejando en los siguiente a Cascarrabia y Juliano.

En los 600 metros, con que termina la mañana, es imposible, dada la distancia de tan corto aliento, establecer si Candelilla, lleva más opción que Nora, Batignolles y Good Luck, o si éstos están sobre Pagano y Tucapel. En esta emergencia, y teniendo que resolvernos por alguno, sólo diremos que es Nora el candidato de nuestras preferencias, señalando para los lugares siguientes a Candelilla y Batignolles.

RESUMEN

1. Lisa, Macacho y Agorera.
2. Juvenil, Dual y Viñita.
3. Córcega, Practicanta y El Territorio.
4. Mrs. Joe, Plumilla y Costanera.
5. Duke, Cascarrabia y Juliano.
6. Nora, Candelilla y Batignolles.

Probables montas y competidores para las carreras de la mañana

Primera carrera.— Macacho, A. Pardo; Sempronius, M. Valenzuela; Lindísima, J. Almarza; Lisa, T. Muñoz; My Fried, J. Baeza; Combatito, J. Polanco; Desgraciado, D. Orellana; Cosette, C. Pombet; Sa No, M. Gamboa; Platina A. Guerra; Miseria, Daniel 2.o López; Raya, M. Vergara; Agorera, J. Pinto; Spider, L. A. Jeréz.

Segunda carrera.— Viñita, C. Pombet, Personaje, O. Orellana; Tintero, A. Godoy; Remadora, U. Núñez; Dual, V. Fuentes; Juvenil, J. Baeza; Tifón, N. N.; Arriera A. Villagra; Nail N. N.; Clive, A. Arluziaga; Calamón, L. A. Orellana; Gregorita, A. Guerra; Belle, J. Pinto; Nun, L. Riquelme; Pyjama, N. N.; The Wasp, L. A. Jeréz.

Tercera carrera.— Baltico, M. Soto A.; Leoncillo, L. A. Orellana; Balija, J. Arluziaga; Ginger, C. Pombet; El Territorio, J. Baeza; Practicanta L. H. Fuentes; Escoria, M. Gamboa; Corcega, N. N.; Piura, M. Vergara; St. Gaudens, A. Villagra; Juanchera, N. N.; Bow, J. Pinto; Lotus, A. Nieto; Air, Daniel 2.o López.

Cuarta carrera.— Mrs Yoe, P. P. Cancino; Plumilla, C. Pombet; Costanera, L. A. Orellana; Retozona, J. Vergara; Recompensa, M. Gamboa; Ivy White, J. Pinto; Fionía, M. Vergara; Océano, P. Orellana; Vitela, N. N.; Temible A. Zúñiga.

Quinta carrera.— Galia, J. Vergara; Rolanda, A. Godoy; Duke, M. Michaels; Juliano, L. A. Orellana; Pocochay, V. Fuentes; Cascarrabia, M. Gamboa; Cultura, L. H. Fuentes; Padilla, P. P. Cancino; Leoncillo, N. N.; Lochinwar, no corre; Maura, no corre; Ginger, C. Pombet; Jacob, A. Guerra; Diáfana, M. Vergara; Caupolicán, J. Pinto; Lotus, A. Nieto; Muro, Daniel 2.o López.

Sexta carrera.— Torcuato, A. Pardo, Candelilla, A. Guerra; El Territorio, J. Baeza; Pagano, L. A. Orellana; Tupel, M. Gamboa; Nora U. Núñez; Fionía, N. N.; Batignolles, P. P. Quezada; Tucapel, J. Arluziaga; Pelucón, C. Pombet; Good Luck, J. Pinto; Sibilina, A. Villagra; Copihue, Daniel 2.o López.

Pronósticos de la prensa

Posición de los diarios y revistas en sus pronósticos para la actual temporada de carreras en Viña del Mar:

		G.	P.
1	"El Mercurio" (Valparaíso)	20	74
2	"Deutsche Zeintug"	19	72
3	"Mustafá"	18	71
4	"El Diario Ilustrado"	17	82
5	"El Eco Sportivo"	17	74
6	"El Derby"	17	72
7	"La Nación"	16	79
8	"La Unión" (Concepción)	15	79
9	"Las Ultimas Noticias"	15	74
10	"El Chileno" (Valparaíso)	15	72
11	"La Patria de los Aliados"	14	69
12	"El Mercurio"	13	75
13	"La Unión" (Valparaíso)	13	69
14	"El Tiempo Nuevo"	13	67
15	"La Patrie"	12	69
16	"Zig-Zag"	12	64
17	"El Brujo del Turf"	11	78
18	"La Semana Cinematográfica"	11	73
19	"El Heraldo"	11	66
20	"Yo sé todo"	11	57
21	"La Unión"	11	53

—La posición para el Hipódromo Chile es la siguiente:

		G.	P.
1	"El Mercurio"	53	262
2	"El Derby"	53	245
3	"La Unión"	53	245
4	"El Diario Ilustrado"	50	254
5	"La Patria de los Aliados"	48	254
6	"El Brujo del Turf"	46	259
7	"La Nación"	44	250
8	"Las Ultimas Noticias"	42	243
9	"Yo sé todo"	42	219
10	"Deutsche Zeitung"	39	218
11	"El Eco Sportivo"	33	199

NOTICIAS DIVERSAS

"El Saint Leger"

El próximo Domingo se disputará en Viña del Mar, esta importante carrera reglamentaria, cuyas condiciones son las siguientes:

Premio "El St. Leger". — Carrera reglamentaria cerrada. — 3.000 metros.— Para productos de 3 años, nacidos, desde el 1.o de Julio de 1915 hasta el 30 de Junio de 1916.—Peso: 56 kilgs.— Entrada: $ 120 en cuotas.— La 3.a cuota de $ 30 vence el 6 de Enero de 1919 y la 4.a de $ 40 vence el Lunes antes de la carrera.—Premios: $ 10.000 al 1.o, $ 1.000 al 2.o y $ 500 al 3.o

Están inscritos después de pagada la 2.a cuota:

Alm. Sturdee, Alum, Army, Alejo, Amurat, Bella Dama, Buñuelo, Barbieri, Brick, Bishop, Baratija, Cristóbal Colón, Coqueta IV, Crítica, Crecy, Correjuela, Calais, Cervantes, Cylgad, Cuncumen, Cadete, Clavija, Canastilla, Dee, Dulce y Sabrosa, Esteta, Embrollona, Esquife, Encanto, España, Endimion, Esteta, Flaminia, Farellón, Febo, Feudal, Fatherless, Farinette, Guabiyú, Gladiadora, Herculano, Infantita, La Lune, Lilita, Last, La Moselle, Locura II, Marqués de Rioal, Meridiana, Malita, Muscade, Macero, Mariman, Malmaison, Madame Curie, Porro, Providence, Quelen, Raylus, Simplice, Sin Entrañas, Sipe Sipe, Silver, Silver Lassie, Tártaro, Tajamar, Taray, Tourterelle, Thermidor, Valda, Wild Lassie.

Sobre las partidas

En vista del acuerdo tomado por los señores comisarios del Hipódromo Chile, de no permitir a los preparadores o empleados de corrales, que acompañen a sus pupilos a las huinchas; nos parece muy conveniente que se tomen las medidas necesarias para que los caballos no permanezcan tanto tiempo, en la partida como sucede muy a menudo; y así se evitarían las nerviosidades, causadas por la circunstancia que dejamos anotada.

HIPODROMO CHILE : 9.as CARRERAS DE VERANO

Domingo 23 de Febrero de 1919

PRIMERA CARRERA a las 9.00.—Premio INCANSABLE.— Distancia: 800 metros.

PREPARADOR	DUEÑO	NOMBRES	PESO	EDAD	PADRE	MADRE	TRAJE DEL JINETE
M. Collao	F. Bravo G.	1 Macacho	58	4	7|8 Pick me up	Troika	Blanca, negras, granate
A. González	R. Bories	2 Sempronius	58	3	3|4 Fío	Sempronia	Morado osc., naranjas, naranja
F. 2.o García	M. Henríquez	3 Lindísima	57	4	1|2 Cambronne	Chilena	Co. de v. o. en r., oro, oro
J. B. Castro	A. Undurraga	4 Lisa	55	3	F. S. L'Aiglon	Leonora	Negra, negras, blanca
C. Avila	V. M. Toledo	5 My Friend	55	5	1|2 Jou Jou	Sin anteced.	Azul, verdes, lacre
M. Collao	M. Araya	6 Combatito	54	3	3|4 Orwin	Picarona	Lacre c. ama., amarillas, lacre
Propietario	E. Saa	7 Desgraciado	53	6	1|2 Bell Royal	Sin anteced.	Verde, crema, colorada
S. González	O. Mujica	8 Cosette	52	3	3|4 Posseur	Hortensia	Negro faja verde, verde
A. Huerta	Moller	9 Sa nó	51	3	F. S. El Pícaro	Noemí	Celeste alam. oro, oro
Propietario	J. Donati	10 Platina	47	3	1|2 Le Roi d'Is	Sin anteced.	Rosado y negro en ruedas
D. López	R. Valenzuela	11 Miseria	47	4	3|4 Scarron	Mazurka	Oro cruz lacre, oro, lacre
M. Maldonado	E. Posada	12 Raya	43	3	1|2 Royal Fligh	Chilena	Rosada, azules, rosada
J. Rojas	J. Ibáñez	13 Agorera	41	5	1|2 Alanés	Sin anteced.	Gris perla, gris perla, lacre
J. A. Sánchez	P. Leiva	14 Spider	40	4	1|2 Le Rappel	Chilena	Lacre, blancas, lacre

SEGUNDA CARRERA, a las 9.25.—Premio IMPENSADO 1.a serie.—Distancia: 600 metros.

PREPARADOR	DUEÑO	NOMBRES	PESO	EDAD	PADRE	MADRE	TRAJE DEL JINETE
. González	Chacabuco	1 Viñita	60	4	3|4 Rolando	Holanda	Colorada, azules, blanca
F. González	Tally Ho.	2 Personaje	59	3	F. S. Key West	May Rose II	Blanco y lacre en ruedas, azul
A. Rodríguez	C. Rodríguez C.	3 Tintero	58	4	3|4 Almendro	Guardiana	Rosada, rasadas, rosada
D. Fuenzalida	U. Verdugo	4 Remadora	57	6	1|2 High Strikes	Sin anteced.	Verde est. ro., verdes, rosada
A. Aguilera	No 13	5 Dual	56	3	15|16 Burlesco	Anunciadora	Blanco y cer. por mitad, cereza
Propietario	E. E. Reyes	6 Juvenil	54	3	1|2 Julio César	Chilena	Colorado y negro por mitad
R. Acevedo	J. M. Fuentes	7 Tifon	50	4	A. A. Royal Fligh	Gefeyjer	Lacre y blanco listado
E. Espejo	White and Gold	8 Arriera	49	E	1|2 Royal Fligl	Sin anteced.	Blanca, oro, oro
D. Velásquez	H. López	9 Nail	48	3	3|4 Viraró	Quitz	Rosa seca, turquesa, turquesa
Propietario	R. Amaro	10 Clive	47	5	F. S. Rampart	Chilena	Lila, lila, lila
A. Muñoz	A. Miranda	11 Calamón	47	4	1|2 Alanés	Chilena	Blanca, lacres, blanca
Propietario	J. Rojas	12 Gregorita	46	3	1|2 Vite	Chilena	Azul est. am., azules amarilla
Propietario	M. Rojas S.	13 Belle	45	4	1|2 Presajio	Calcutta	Morado, verdes, verde
F. Ubeda	S. Guerra	14 Nun	45	3	3|4 Viraró	Pavia	Rosado cuello y puños negros, negra
A. Aguilera	J. Taher	15 Pyjama	44	5	1|2 Pousse Café	Sin anteced.	Morada, moradas, morada
Propietario	E. Pérez	16 The Wasp	40	4		Mimosa II	Blanco cruza, lacres, blanca

TERCERA CARRERA, a las 9.50.—Premio INVIOLABLE.— Distancia1,200 metros

PREPARADOR	DUEÑO	NOMBRES	PESO	EDAD	PADRE	MADRE	TRAJE DEL JINETE
M. Soto	F. Osorio	1 El Báltico	58	4	F. S. Jou Jou	Faranz	Guinda y gris en ruedas, gris
A. Castro	W. Serel	2 Leoncillo	57	4	15|16 Cambronne	Leo	Lacre brazal. verdes, verde
A. Remenzoni	Exchange	3 Balija	55	4	F. S. Oran	Pancake	Oro, oro braz. verdes, verde
S. González	L. A. Valenzuel	4 Ginger	54	4	F. S. Altanero	Tacuara	Acero vivos y brazaletes escarlata
V. Jofré	E. E. Reyes	5 El Territorio	54	5	1|2 Julio César	Chilena	Lacre y negro por mitad
Propietario	C. Fuentes	6 Practicanta	51	4	1|2 Posseur	Propietario	Salmón lunares negros, azul marino
F. Rojas	F. C. Prain	7 Escoria	50	4	F. S. Jack's Green	Best Girl	Oro viejo, negras, blanca
Propietario	L. A. Benítez	8 Córcega	49	3	F. S. Rolando	Spirita	Lacre, violetas, lacre
S. Silva	Teno	9 Piura	46	5	F. S. Pirapó	Historia	Crudo alam., cu. y puñ. a., lacre
. . . . . .	A. Echavarría	10 St. Gaudens	45	3	F. S. St. Michan	Ingrata	Verde, verde braz. l., negra
I. Espinoza	Arlequín	11 Juanchera	43	3	F. S. Galloway	Pernussión	Arlequín, arlequín, arlequín
M. Collao	E. Dighero	12 Bow	42	3	F. S. Altanero	Vizcacha	Azul acero, lacre
M. Escobar	Souchez	13 Lotus	40	3	F. S. Celso	Solinka	Blanca, blancas, azul
D. López	T. Aubert	14 Air	40	3	F. S. Viraró	Olesa	Blanco y celeste listado, lacre

CUARTA CARRERA, a las 10.15.—Premio INSTANTANEA.— Distancia 1,000 metros.

PREPARADOR	DUEÑO	NOMBRES	PESO	EDAD	PADRE	MADRE	TRAJE DEL JINETE
Propietario	A. Vargas	1 Mrs. Yoe	60	5	F. S. L. Samarital	Buena suerte	Azul costuras oro, oro
S. González	Liguria	2 Plumilla	56	4	F. S. Billy Boy	Instant	Lacre, lacres, verde
M. Maldonado	F. Villa	3 Costanera	54	4	23|22 Constant	Meva	Amarilla, ama. y lacre l., lacre
A. Zúñiga	Indígena	4 Retozona	51	5	1|2 Royal Flight	Sin anteced.	Morada, moradas, oro
I. Molina	M. Troncoso	5 Recompensa	49	6	1|2 Royal Flight	Sin anteced.	Azul, lacres, oro
M. Collao	R. Guzmán	6 Ivy White	48	6	15|16 Defensor	Lady White	Amarilla, oro, oro
M. Collao	S. Castillo	7 Fionia	45	6	3|4 Fío	Indígena	Azul y am., amarillas, amarilla
C. Fuentes	A Leon	8 Oceano	44	6	7|8 Almendro	Bagatelle	Azul estrellas blancas
Propietario	A. Ramenzoni	9 Vitela	40	6	F. S. L'Aiglon	Amica	Caqui, moradas, morada
A. Zúñiga	H. Godoy	10 Temible	40	4	1|2 Miserable	Sin anteced.	Blanco o, v., col puños v., colorada

QUINTA CARRERA, a las 10.40.—Premio INDIANA.— Distancia 1,500 metros.

PREPARADOR	DUEÑO	NOMBRES	PESO	EDAD	PADRE	MADRE	TRAJE DEL JINETE
J. J. Munita	L. Pérez R.	1 Galia	59	5	F. S. Lord Bobs	Canadá II	Granate, granates, verde
M. Collao	S. Castillo	2 Rolanda	58	6	3|4 Rolando	Envidiosa	Azul y am., amarillas, amarilla
S. Silva	Los Alamos	3 Duke	58	4	F. S. Altanero	Licisca	Blanco y celeste listado, colorada
C. de la Cerda	D. Reveco	4 Juliano	57	4	F. S. Altanero	Fredia	Verde, verdes, colorada
A. Aguilera	Index	5 Pocochay	55	5	F. S. Nealon	Yokohama	Amarilla, chocolate, chocolate
J. E. Zárate	A. B. C.	6 Cascarrabia	54	6	F. S. Burlesco	Teresa	Colorada, negras, negra
S. González	Chacabuco	7 Cultura	52	3	F. S. Rolando	Galejade	Colorada, azules, blanca
P. Pérez	G. Scott	8 Padilla	51	6	F. S. Pirapó	Safo	Amarilla, lacres, amarilla
A. Aguilera	M. Troncoso	9 Lochinwar	50	4	F. S. Alanés	Myosotis	Oro lun. col., coloradas, col. y oro
A. Castro	W. Serel	10 Leoncillo	50	4	15|16 Cambronne	Leo	Lacre brazal, verdes, verde
R. Ramírez	A. Guzmán	11 Maura	47	4	127|128 Alcázar	Tiara II	Acero al. lac., acero, lacre
S. González	L. A. Valenzue	12 Ginger	47	4	F. S. Altanero	Tacuara	Acero vivos y brazaletes escarlata
L. Aravena	B. Parga	13 Jacob	44	6	1|2 Scarpia	Sin anteced.	Verde oscuro, blancas, blanca
D. López	A. Astete	14 Diáfana	42	5	F. S. Eclair II	Ormodia	Blanco cruz violeta, violeta
C. Avila	V. M. Toledo	15 Caupolicán IV	40	5	F. S. Oviedo	Realidad	Azul, verdes, lacre
M. Escobar	Souchez	16 Lotus	40	3	F. S. Celso	Solinka	Blanca, blancas, azul
A. Huerta	J. Besa	17 Muro	40	3	F. S. Rob Roy II	Muralla	Gris perla y oro en ruedas, negra

SEXTA CARRERA, a las 11.15.—Premio IMPENSADO 2.a serie.—Distancia: 600 metros.

PREPARADOR	DUEÑO	NOMBRES	PESO	EDAD	PADRE	MADRE	TRAJE DEL JINETE
A. Zúñiga	H. Godoy	1 Torcuato	65	5	3|4 Pousse Café	Alborada	Blanco c. v., col. puñ. v., colorada
Propietario	J. Donati	2 Candelilla	55	3	191|256 Regente	Gradiola	Rosado y negro en ruedas
Propietario	E. E. Reyes	3 El Territorio	54	5	1|2 Julio César	Chilena	Negro y lacre por mitad
Propietario	C. de la Cerda	4 Pagano	54	5	7|8 L'Aiglon	Perinola	Lacre y amar. por mitad, azul
P. Pérez	L. Troncoso	5 Tupel	54	5	1|2 Oidor	Chilena	Oro lun. col., coloradas, col. yoro
Fuenzalida	U. Verdugo	6 Nora	58	8	1|2 Novelli	Chilena	Ver. est. rosa, verdes, rosada
Collao	S. Castillo	7 Fionia	53	6	3|4 Fío	Indígena	Azul y ama., amarillas, amarilla
F. Valenzuela	San Marcial	8 Batignolles	51	7	3|4 Mauser	Viyella	Rosada, blancas, rosada
Aguilera	No 13	9 Tucapel	50	7	1|2 Oidor	Chilena	Blanco y cereza por mitad, cereza
Amaro	G. Schlack	10 Pelucón	50	4	F. S. Pirapó	Alta Gracia	Blanco y negro listado, blanca
Rojas	E. Cifuentes	11 Good Luck	49	E	1|2 Pousse Café	Sin anteced.	Oro cr. negra, oro, negra
Ruz	L. Araya	12 Sibilina	45	6	1|2 Rolando	Sin anteced.	Lacre, lacres, morada
Delgado	R. Moreno	13 Copihue	42	E	1|2 Pisco	Chilena	Amarillo gran list. am., negra

PRONOSTICOS:

DIARIOS Y REVISTAS	1.a carrera	2.a carrera	3.a carrera	4.a carrera	5.a carrera	6.a carrera
LA NACION	Lisa Macacho Agorera	Juvenil Dual Viñita	Córcega Practicanta El Territorio	Mrs. Joe Plumilla Costanera	Duke Cascarrabia Juliano	Nora Candelilla Batignolles
DEUTSCHE ZEITUNG	Macacho Lisa Sa No	Dual Remadora Clive	Ginger El Territorio St. Gaudens	Mrs. Joe Retozona Ivy White	Padilla Juliano Galia	Nora Tupel Batignolles
EL ECO SPORTIVO	Lisa Agorera My Friend	Personaje Juvenil Dual	El Territorio Practicanta Báltico	Plumilla Mrs. Joe Costanera	Juliano Galia Duke	Nora Candelilla Good Luck
EL TIEMPO NUEVO	Macacho Raya Agorera	Nun Personaje Clive	El Territorio Ginger Lotus	Mrs. Joe Recompensa Retozona	Juliano Maura Duke	Pagano Candelilla Nora
EL DERBY	Lisa Agorera Desgraciado	Viñita Dual Calamón	Leoncillo Practicanta El Territorio	Plumilla Recompensa Costanera	Duke Galia Juliano	Candelilla Nora Batignolles
EL BRUJO DEL TURF	Agorera My Friend Miseria	Dual Tintero Belle	Leoncillo Báltico Juanchera	Recompensa Fiona Ivy White	Maura Duke Galia	Candelilla Nora Good Luck
LAS ULTIMAS NOTICIAS	My Friend Agorera Platina	Belle Dual Tintero	Practicanta Báltico Escona	Recompensa Plumilla Vitela	Maura Duke Lonchinwar	Candelilla Nora Tucapel

COCINAS

A GAS: Tenemos un interesante surtido capaz de satisfacer al gusto más exigente.

A CARBÓN Y LEÑA: Es la mejor adquisición que puede hacer una dueña de casa. Reune en sí: Perfección - Elegancia y Economía de combustible.

Tienen caldero o cilindro para agua caliente.

Mayores datos en la

CASA SANTIAGO WEBB & Co. Gas. 1767-Estado 156-158-170 Teléfono Inglés 3176 - 3177

DEPORTES

AUTOMOVILISMO

La importante carrera de hoy por el "Trofeo Balnearios"

Especial interés reina entre nuestros aficionados al automovilismo por presenciar la gran carrera que se realizará hoy, en competencia por el trofeo "Los balnearios", que ha instituído la Empresa "Sucesos".

El trayecto será el siguiente: Cartagena, Lo Abarca, Lo Orrego Arriba, Casablanca, Valparaíso, Viña del Mar, Concón Alto, Tabolango, Quillota, Calera, Cuesta Melón, Blanquillo, Bayado, Papudo y Zapallar.

El regreso se hará por Caracoles a Catapilco, Blanquillo, Calera, Quillota, Concón Alto y Viña del Mar, término de la carrera.

Las comisiones especiales de control son las siguientes:

Cartagena (punto de partida): señores Cornelio Saavedra, Arturo Donoso y Luis Sánchez Vergara.

Valparaíso(Pasaje Santiago): señor Carlos Budge.

Viña del Mar (Club): señores Rogelio Tolson, Víctor Zanetta y Rodolfo Robinson.

Papudo (Gran Hotel): señores José Richard, Luis de la Carrera y Luis Azócar.

Zapallar, señores: Diego Sutil, Manuel Mackenna y Roberto Honorato.

Quillota: señor N. Astorga.

Ha despertado vivo interés esta carrera que está llamada a ser la clásica del año. Un distinguido grupo de amateurs se ha apresurado a inscribirse. Entre ellos mencionaremos a los señores Salvador Sanfuentes, Patricio Valdivieso, M. Marks, Emilio Karstulovic y C. Oltmans.

El grupo porteño es como de costumbre numeroso, destacándose los señores Harold Smith, Jory Puelma y Bertelsen.

El verdadero interés de esta carrera será ver luchar las marcas Ford, Dodge y Scripps Booth, todas las cuales han tenido espléndidas colocaciones en pruebas anteriores.

Impresionante será ver las grandes velocidades que imprimirán los pilotos a sus máquinas en caminos tan buenos como la entrada a Casablanca, Callejones de San Pedro, Llanos de Catapilco, etc.

Numerosos automovilsas se preparan para dirigirse a Cartagena y Viña o sus alrededores desde donde podrán asistir a las largadas y pasadas de los corredores.

He aquí la lista completa de los corredores que tomarán parte en la carrera con el número de orden y la hora de la partida que les correspondió en el sorteo verificado en Valparaíso el Martes último:

1.o Hugo Holmgren, en Scripps Booth, a las 6.30 horas.
2.o Patricio Valdivieso, en Ford, a las 6.45 horas.
3.o Harold Smith, en Buick, a las 7 horas.
4.o Guillermo Puelma, Ford, a las 7.15 horas.
5.o Mauricio Marks, Dodge, a las 7.30 horas.
6.o Serafín Pérez, Dodge, a las 7.45 horas.
7.o Luis Bertelsen, Ford, a las 8 horas.
8.o S. Araya, Ford, a las 8.15 horas.
9.o E. Karstulovic, Dodge, a las 8.30 horas.
10. J. César Martínez, Ford, a las 8.45 horas.
11. Salvador Sanfuentes, Ford, a las 9 horas.
12. Juan Oltmans, Dodge, a las 9.15 horas.
13. Juan Lazzarini, Wily Knight, a las 9.30 horas.

FOOTBALL

EL FOOT-BALL Y LA CANICULA.— NECESIDAD DE PRACTICAR OTROS DEPORTES.— Está demás repetir que el rigor del verano no es propicio para el bootball.

En todos los deportes en que sea preciso desenvolver una energía superior, en donde se empeñen más que las fuerzas propias, a veces hasta el prurito emulativo que constituye el factor primordial para la obtención de los triunfos consagratorios, el foot-ball reclama del jugador un desgaste físico de tal magnitud, que solamente un entrenamiento adecuado y una potencialidad orgánica verdaderamente perfecta, hacen que esta fatiga o perentoria extenuación no se posesiones de un jugador en el desarrollo de un match muy accidentado donde se imponga un despliegue de energías extraordinario con el propósito de adquirir para su club un pendón glorioso más o evitar una derrota vergonzosa.

Por tanto, todos los medios que la ciencia de la cultura física deponga, en beneficio de este dinamismo intente, débese usufructuar con el consiguiente resultado para la marcha ascendente de nuestro deporte nacional.

Y al efecto, en las circunstancias actuales, por ejemplo, en que un simulacro de foot-ball conquiste por igual las simpatías de nuestro dúctil temperamento nacional, con todo el legítimo derecho que corresponde a los deportes que tien dan de un modo directo a los corrección fisiológica y anatómica—nos referimos al Water Polo—nada más oportuno que encauzar a los que el vigoroso sport pedestre tienen reconcentrado los afectos, en esta moderna manifestación de la fisicultura.

Hemos observado, con la consiguiente sorpresa, que durante los meses de estío, se abandona completamente ye de un modo inexplicable todo coeficiente que tienda a mantener las fuerzas en recias campañas adquiridas, en un estado sólido y permanente.

De ahí acontece que en muchas ocasiones que un jugador que haya obtenido una actuación brillante en una temporada, al advenimiento de la próxima, se halle enteramente desconocido.

Es que los músculos, como el organismo en general, han sufrido los efectos de una prolongada inacción que inhabilitan al jugador restablecer eficazmente su espíritu activo privándole del dominio de sus facultades primordiales de bootballer.

Las condiciones favorables en que se encuentran distribuídas nuestras costas, dando margen a la construcción de balnearios, etc., adecuados a los crecientes requerimientos que manifiesta la profusión de los turistas y el tesoro incomprable de nuestro clima, constituyen lugares de esparcimiento para la estación canicular.

Esto bien meditado podrá inducirnos a gozar, por medio de los ejercicios acuáticos, de cuantiosos beneficios hasta ahora desconocidos, con la consiguiente ayuda para la cultura física nacional. De aquí es necesario prestar el mayor cuidado en el mejoramiento de la contextura física de las nuevas generaciones por medio del tónico marino, reparador eficiente de las energías desgastadas en la labor cotidiana.

El foot-ball, que desempeña con evidente resultado esta doble misión, sólo puede desarrollar a los que le rinden tributo, en los crudos meses de invierno, cuando el estado de la temperatura no influye en perjuicio de los aficionados.

EN SANTA ANA.—El Domingo último se llevó a efecto en este pueblo un interesante encuentro footbalístico entre los primeros equipos de los clubs Santiago Portales F. C., de Calera de Tango y el Haras Loreto F. C. de la localidad, ambas noveles instituciones fundadas a principios del presente año bajo los auspicios del señor Ramón González el primero y José María Estrada el Haras Loreto.

El desarrollo de la partida empezó a las 18 horas en medio del mayor entusiasmo de los jugadores y admiradores de ambos clubs. Después de reñida lucha en que hacían los mayores esfuerzos por adjudicarse la victoria y faltando pocos minutos para terminar, el Santiago Portales F. C. abandonó la cancha aun llevando la ventaja de un goal a cero.

Se distinguieron por el Santiago Portales F. C., los jugadores Pastrian, capitán; Durán, Peñaloza y Pinto; y por el Haras Loreto F. C., Farías, Russ y los hermanos Jerez.

LIGA NACIONAL DE FOOT-BALL.—Partida que se jugará hoy Los Carreras v. Coquimbo (complementario de 11 minutos), cancha de Los Carreras (Praque Cousiño), hora 18. Referee, señor Roberto Miranda.

Directores de turno: señores Escobar y Martínez.

SOUTH AMERICA F. C..— Hoy a las 9.30 horas en Valparaíso No. 1408, celebrará sesión este club para tratar asuntos de gran interés entre ellos: la celebración del aniversario social, elección de directorio y Liga o Asociación en que competirá en la temporada próxima.

Los jóvenes que simpaticen con la institución v deseen pertener a ella pueden asistir a esta sesión.

ARCO IRIS v. UNIVERSO.— Se medirán hoy los primeros equipos de estos clubs en la cancha de la Liga Metropolitana, a las 16.45 horas. Como preliminar se realizará el encuentro Barcelona v. Constitución.

UNION CAMILO HENRIQUEZ F. B. v. AMERICA F. C.—Hoy se llevará a efecto este amistoso encuentro a las 9 horas en la cancha de la Escuela Normal.

IBERICO BALOMPIE.—Se avisa a los ocios queel libro registro continúa abierto en Ahumada 3, donde los interesados pueden pasar a firmarlos todos los días hábiles de 8 a 12 y de 14 a 19 horas.

GIMNASTICO F. C.—El directorio de esta institución se reunirá hoy a las 10 horas en "El Diario Ilustrado".

ZIG-ZAG INFANTIL I CON INDEPENDENCIA INFANTIL I.— Hoy se jugará este amistoso match a las 17 horas en la cancha del Panteón. Como preliminar jugarán los segundos equipos de los mismos club, a las 16 horas.

WANDERER INFANTIL F. C. CON SIGLO XX F. C.—Hoy se jugará este amistoso encuentro, a las 9.30 horas, en la cancha de la Quinta Normal.

ALIADO INFANTIL I v. BARROS ARANA INFANTIL I.—Hoy se jugará este amistoso encuentro en la cancha de la Metdopolitana, a las 17.30 horas, después de la partida Arco Iris contra Universo.

TRANSPORTES UNIDOS I, F. C. v. FERROCARRILES ELECTRICO I, F. C.—A las 16 horas de hoy se llevará a efecto en la cancha de la Escuela de Artes y Oficios el amistoso encuentro concertado entre estos Clubs.

CENTRO SPORTIVO "EL GLOBO".—Se cita a los atletas para hoy a las 8 horas en la Quinta Normal, para continuar el entrenamiento.

ATLETISMO

EL TERCER TORNEO SURAMERICANO

NUESTRA SELECCION.—Se realizará en esta capital el Domingo 23 de Marzo. Según nuestras noticias, intervendrán en cada prueba 9 atletas, a saber: 3 de la zona Sur, 3 de la zona Central y 3 de la zona Norte.

Los atletas de la zona Sur serán seleccionados el Domingo 16 de Marzo, en un torneo que se realizará en Concepción, bajo la dirección de la Asociación Atlética de aquella ciudad.

La selección de la zona Norte se efectuará el 16 de Marzo en Valparaíso y finalmente la Asociación Atlética de Santiago ha fijado, igualmente, el Domingo 16 de Marzo para llevar a efecto su torneo interno de selección.

EXCURSIONISMO

EL PROGRESO DEL EXCURSIONISMO.— Los Cuerpos nuevos.— El excursionismo es uno de los deportes que se levanta con fuerza irresistible, con empuje avasallador y con avance incontenible.

Para apreciar sus adelantos basta al observador perpicaz, recorrer tan sólo la prensa diaria e imponerse de los nombres de las nuevas instituciones que brotan al calor de este resurgimiento vigoroso y potente.

Cada día sus filas son engrosadas por nuevos adeptos, que gustosos acuden a practicar el deporte que extiende en nuestra juventud el amor a la patria, el cariño a la naturaleza y la práctica de los ejercicios físicos.

La juventud se ha penetrado de la importancia del excursionismo.

Vienen a nuestra memoria los nombres de las nuevas instituciones, cuya nacimiento, data de principios de este año y fines del pasado: "Huelen", "El Aguila", "Gerardo Rodríguez" y " O'Higgins". En fundación el "Alfonso XIII".

Los directores de estos nuevos cuerpos no han titubeado en dar los primeros pasos, para afiliarse a la corporación dirigente de este deporte, "La Associación de Excursionistas y Exploradores de Chile".

Han comprendido con espíritu clarovidente y enaltecedor, que la unión hace el progreso, que el vinculamiento trae por consecuencia la fraternidad y el compañerismo y que la labor benéfica y eficaz en pro del excursionismo efectuada por la entidad dirigente, es digna de la confianza que en ella depositó la Federación Sportiva Nacional, al encomendarle la dirección de este viril deporte.

CICLISMO

AUDAX CLUB CILISTA ITALIANO.— Hoy a las 13.30 horas deberán encontrarse los socios de este Club en la Plaza Italia para dirigirse a la Quinta Valparaíso, ubicada en Ñuñoa.

MOTOCICLISMO

CLUB MOTOCICLISTA NACIONAL.— Con una numerosa asistencia de socios celebró sesión anoche el Club Motociclista Nacional en los salones de 'El Mercurio".

Después de aprobada el acta de la sesión anterior y después de un pequeño debate sobre los asuntos pendientes se procedió a la elección de la nueva Mesa Directiva, que regirá los intereses del Club hasta el 31 de Junio del año en curso.

El Directorio quedó constituído en la siguiente forma:

Presidente señor Julio Alvarado.
Vice - Presidente señor Juan F. Hernández.
Secretario señor Manuel Molina, (reelegido).
Pro - Secretario señor Manuel Chacón.
Tesorero señor Guillermo Escudero, (reelegido).
Pro - Tesorero señor José Corón.
Directores señores: Francisco Rojas, Julio Pau, Sebastián Torrens, y Ernesto Román.

Es altamente satisfactorio ver personas de caracterizada competencia ocupar los puestos de la Mesa Directiva en circunstancia en que el Club requiere un elemento tal, en bien de su propia organización.

El nuevo Presidente sabemos que es un sportman entusiasta vinculado en su carrera sportiva a las más prestigiosas Instituciones de la capital y hoy día el brazo derecho del Clu Motociclista Nacional.

Los motociclistas hemos de exteriorizar nuestros sentimientos de simpatía hacia el nuevo Directorio augurándoles un período honroso y contribuyendo al brillo con nuestro esfuerzo solidario de entusiasmo y energías.

PARA LOS BANQUETES
Se toma EL GRAN VINO
Santa Elena
Pídalo en el centro por teléfono 1890, a
ALFREDO BLANCHARD
El importador de licores finos, cigarrillos habanos y
TE
Calle BANDERA N.o 176

MERCADO

— DE —

PESCADO Y MARISCO

SAN ANTONIO 774

VENTA POR MAYOR Y MENOR

Abierto al público todos los días de 6½ a 12 y de 15 a 18.

Sociedad Nacional de Pesca

4918-22-B

Establecimientos Químicos del Recreo

RECREO - VALPARAISO

(Camino Plano) - Casilla 4325. — Teléfono Inglés 39, Recreo

Ofrecen los siguientes productos a precio de fábrica, por grandes y pequeñas cantidades:

CARBOLINEUM. — La pintura más económica y la mejor para madera.

NAPHTO-CARBOL. — Desinfectante aprobado y recomendado por el Instituto de Higiene.

BARNIZ NEGRO IMPERMEABLE Y ANTICORROSIVO. — El mejor para fierro, carpas de lona, madera y alambre.

NAFTALINA EN ESCAMA para cueros.

NAFTALINA EN POLVO para desnaturalizar sal

NAFTALINA EN BOLITAS.

BREA para lanchas, para techos y pavimentos.

BENZOL.

ANTISARNICO PARA BAÑOS DE OVEJAS. — Aprobado por la Dirección General de Ganadería del Ministerio de Agricultura de la República Argentina.

PRIMER PREMIO MEDALLA DE ORO, en la Exposición de Industrias de 1916. DIPLOMA DE HONOR de la Sociedad Fomento Fabril

AGENTES PARA LA VENTA:

Establecimiento Veterinario "LA HACIENDA"

SANTIAGO, PASAJE BALMACEDA, No. 1 :: TELÉFONO INGLÉS 558

TALCO

"Figueroa y Mangelsdorff"

Depósito para venta al detalle:

CARMEN 765

A domicilio desde 20 quintales métricos arriba.

CASILLA 1545

x-28-b

VENDO BARATA

facilidades pago sin intervención agentes.

GRAN PROPIEDAD

produciendo más de $ 36,000 al año, 4,753 metros, 36 casas, Maestranza 447 al 461. Santa Isabel 317 al 327, 1 al 28, calles interiores.

TRATAR: MAIPU 136

x-599-23-b

COMPAÑIA AGRICOLA DE VALLENAR

XVI DIVIDENDO

Por acuerdo del Directorio se repartirá un dividendo de un peso por acción el día 25 del actual.

Los recibos estarán a disposición de los señores accionistas en las oficinas del Banco Español de Chile.

Santiago, Febrero 22 de 1919.

EL GERENTE.

4527-25-b

CEMENTO BLANCO

"EDISON"

Véndese:

Castro 78 - Casilla 1263

28-B

Contador

A Industria o Explotación Agrícola de importancia, o al Comercio, ofrece servicios. Largos años práctica y excelentes informes. Prefiero en provincias.

L. L., CASILLA 2298

12191-26-b

YESO

BLANCO Y NEGRO

CASTRO 78

COLEJIALES

APROVECHAR LA

LIQUIDACION DE LA

Mueblería Imperial

que para facilidad de las obras de ensanche de sus almacenes, realiza a los precios siguientes:

Catres con sommier, desde . . . . $	36.00
Catres blancos con sommier inglés modelo Liceo No 3 de Niñas . . . . $	125.00
Colchones de estopa desde . . . . . . $	14.00
Colchones de algodón desde . . . . . . $	29.50
Colchones de pura lana, desde . . . . $	49.00
Colchones de crin vacuno, desde . . . $	49.00
Almohadas de estopa, desde . . . . . . $	2.90
Almohadas de algodón, desde . . . . . . $	5.50
Almohadas de pura lana, desde . . . . . $	9.50
Almohadas de crin vacuno, desde . . . . $	10.50
Veladores de madera modelo Instituto San Martín, desde . . $	13.50
Colchas blancas, desde . . . . $	14.00
Sobrecamas, desde. . $	24.00
Frazadas de algodón, desde . . . . . . $	5.80
Frazadas de lana, desde . . . . $	17.00
Sábanas de crea de una pieza, desde. . . . $	5.90
Fundas de lienzo, desde . . . . $	1.20
Bolsas de cotí para ropa, desde . . . . . $	4 50
Bolsones para libros, desde . . . . $	3.50
Cajas maletas para ropa, desde . . . . . $	10.00
Aparatos de fierro para lavatorio y jarro, desde . . . . $	6.80
Tazas de fierro enlozado para lavatorio, desde . . . . . . $	3.90
Jarros de fierro enlozado para lavatorio desde . . . . $	5.90

Mueblería Imperial

TELEF. 2784.—CALLE 21 DE MAYO N.o 801.—CASILLA 464

En liquidación por ensanche del local

Proximamente inauguración de los altos.

12184-23-b

Asociación de Productores

DE SALITRE DE CHILE

Vende salitre en cualquier cantidad a los precios de diez chelines y un penique (10s. 1d.) ordinario y diez chelines y seis peniques (10s. 6d.) refinado, el quintal español al costado de la nave. Asimismo, dará precios y condiciones de venta para el consumo del país.

Valparaíso. calle Prat N.o 136, Casilla N.o 1002.

EL GERENTE.

x-76-2c.

Maletería del Viajante

Casilla 2077 - SANTIAGO - Puente 741

Constantemente surtido completo en Cajas, Maletas, Maletines, Sombrereras :: y todo lo concerniente al ramo. ::

Gran surtido en Pelotas y Zapatos para foot-ball, Medias, Canilleras, Bombas y Bladers

VENTA POR MAYOR Y MENOR

Especialidad en encargos y composturas

JUAN PUIGRREDON

12142-21-b

CADETES DE MARINA

El 3 de Marzo próximo. a las 10 horas, se efectuará en la Escuela Naval un concurso extraordinario para llenar 10 plazas de cadetes pensionistas. Los jóvenes interesados a este concurso deberán enviar la solicitud y documentos reglamentarios antes del 1.° de dicho mes.

Por reglamentos de admisión pueden dirigirse a la Subdirección de la Escuela Naval.

23-b

TEXTOS ESCOLARES

La Librería Nascimento ruega a su clientela de provincias, notar la conveniencia de hacer sus pedidos con la debida anticipación, por haber existencia limitada de algunas obras, especialmente extranjeras.

DEPOSITO GENERAL DE:

Lenz y Diez.—Libro de Lectura Francesa, tomos I y II.—Gramática Francesa.—Lenz y Brosseaux, Lectura Inglesa y Gramática Inglesa.

Textos de los siguientes autores en las mejores condiciones de plaza: Julio Montebruno, Bernardino Quijada, Fidel Pinochet, Prochile y Yáñez, Meyer y Bonn, R. Poenisch, Luis Barros Borgoño, A. Núñez, E. Robinson, etc., etc.

EDICIONES DE LA CASA:

A. Roldán.—Derecho Constitucional de Chile.

L. Caviedes.—Geografía Elemental de Chile.

M. Soto.—Aritmética—Libro primero (Texto y Metodología), etc., etc.

En estas obras hay descuentos especiales, según cantidades.

Se atienden pedidos desde un ejemplar enviando el valor y franqueo.

Obras extranjeras para la enseñanza de la Literatura, Idiomas, etc. Consúltese precios.

LLEGÓ ALMANACH HACHETTE 1919

EN RUSTICA Y ENCUADERNADO.

No olvide usted que todos los Domingos en este mismo sitio LA LIBRERIA NASCIMENTO publica la lista de las principales obras llegadas en la semana.

AHUMADA 265.—CASILLA 2298.

M. C. JORGE N.

SUCESOR DE JUAN NASCIMENTO.

12187-22-b.

JEREZ Y COÑACS MARQUES DEL REAL TESORO

GRANDES PREMIOS - PARIS - MADRID - ZARAGOZA - VALLADOLID - FLORENCIA - BRUSELAS - ROMA

Automovilistas

Garage Yungay, Herrera 790

Se arriendan amplios y cómodos boxes. Grandes lavaderos para asear los coches. Lavado de Ford a $ 1 (un peso).

Taller de mecánica y venta de repuestos para Ford.

REPARACIONES EN GENERAL DE AUTOMOVILES

12198-23-b

Compañía Carbonífera y de Fundición

SCHWAGER

Conforme a lo dispuesto en el artículo No 37 de los Estatutos, se cita a los señores Accionistas a Reunión General Ordinaria para el Viernes 28 del presente, a las 3 P. M. (15 horas) en la Oficina de la Compañía, instalada en su edificio de la calle Prat N.o 178.

El Registro de Transferencia de Acciones quedará cerrado desde esta fecha hasta el Sábado 1.o de Marzo próximo, ambos inclusives.

Valparaíso, Febrero 22 de 1919.

EL GERENTE.

28-B

COMPAÑIA DE SEGUROS GENERALES LA MUNDIAL

Por no haberse llevado a efecto la Junta General de Accionistas el día 7 del corriente, por falta de número, y por acuerdo del Directorio, cito a los señores Accionistas a Junta General Extraordinaria para el Jueves 6 de Marzo próximo, a las 15 horas, en el local de la Compañía, calle Bandera 239, la que, según el artículo 42 de los Estatutos, deberá tener lugar con los que asistan.

Santiago, 19 de Febrero de 1919.

Carlos Mascaró Serrano,

Director-Gerente.

12107-5-c

AVISE UD. EN "LA NACION"

Sociedades Anónimas

COMPAÑIA NACIONAL DE SEGUROS

"LA CENTRAL"

FUNDADA EN 1900

Capital....................	$ 2.000,000.00
Fondos acumulados.	1.592.573·00

Oficina Principal: Valparaíso, PRAT 255

DIRECTOR-GERENTE:

Don FRANCISCO MONTANE URREJOLA

Oficina en Santiago: HUÉRFANOS, 1080

AGENTES:

D. CARLOS OSSANDON - B.

D. JOSÉ P. BENAVENTE

Srs. WESSEL DUVAL & Co.

Esta Compañía efectúa toda clase de seguros, y ha pagado desde su fundación por siniestros, la suma de

$ 3.457.851.42

SOCIEDAD ANONIMA

Caja Comercial

(CREDITO Y TRAMITES DE ADUANA)

CAPITAL: $ 1.000,000.00

EXPORTACION - REPRESENTACIONES - EMBARQUES

DESPACHOS DE ADUANA - CONSIGNACIONES

ALMACENES GENERALES

Anticipa fondos sobre mercaderías en Aduana o despachadas y sobre frutos y productos del país.

Valparaíso

BLANCO, 891 — CASILLA 6-A

SAN ANTONIO, 499 — CASILLA 1497

Santiago

DIRECCION TELEGRAFICA: CACIAL

C. S. A. V.

Compañía Sud-Americana de Vapores

VIAJES DIRECTOS Y RAPIDOS A CRISTOBAL EN 14 DIAS

Los siguientes vapores saldrán próximamente para la ZONA DEL CANAL (CRISTOBAL).

Vapor "AYSEN", Capitán Rasmussen, el MIERCOLES 26 DE FEBRERO, a las 16 horas.

Vapor "HUASCO", capitán Carswell, el MIERCOLES 12 de MARZO a las 16 horas.

Harán escalas en COQUIMBO, ANTOFAGASTA, IQUIQUE, ARICA, MOLLENDO, CALLAO, SALAVERRY Y PAITA. Después de atravesar el Canal, llegarán a CRISTOBAL el 12 y 26 de Marzo, respectivamente.

Tendrán espléndidas conexiones con vapores para Europa y con las lujosas naves de la UNITED FRUIT C.o, QUE ZARPAN DE CRISTOBAL PARA NEW YORK Y NEW ORLEANS.

En Antofagasta y Arica combinarán con los trenes internacionales a La Paz, que salen los días Sábados y Lunes, a las 19.50 y 16 horas, respectivamente.

VAPOR PARA ETEN

El vapor "MAIPO", Capitán Oyarzún, saldrá para ETEN, intermedios, el SABADO 22 de FEBRERO, a las 16 horas, con escala en COQUIMBO, Huasco, Caldera, Chañaral, Taltal, ANTOFAGASTA, Gatico, Tocopilla, IQUIQUE, Caleta Buena, Pisagua, ARICA, Ilo, Mollendo, Chala, Pisco, Tambo de Mora, CALLAO, Huacho, Supe, Huarmey, Casma, Samanco, Chimbote y SALAVERRY.

ONTERE PLAZA, Gerente.

AGENTE: Carlos Rogers, Bandera esquina Moneda.—SUB-AGENTES Santiago H. Spencer, Huérfanos 948; Expreso Villalonga, Agustinas 1 y Compañía de Trasportes Unidos, Estado esquina Delicias.

VENDEDORES AMBULANTES

para pescados y mariscos se necesitan.

San Antonio 760

Entrega por contrato y a personas solventes.

4901-1.o-c

VIÑA PRA

SANTIAGO

Vinos especiales para Familias

MEDOC.. ot. $ 0.60 sin envase

PINOT.. Bot. $ 0.70 " "

BLANCO Bot. $ 0.80 " "

TIPOS SUPERIORES: $ 0.90, $ 1 y $ 1.40

Cas. 1915, Teléf. Ovalle 16

AGENCIA:

Huérfanos No. 1039

"LA UNION NACIONAL"

COMPAÑIA INTERNACIONAL DE SEGUROS

Oficina Matriz: MONEDA 1128 - Casilla 18 D - Teléfono 2625

DEPARTAMENTO VIDA

ACTA DE SORTEO

En Santiago de Chile, a 21 de Febrero de 1919, en los salones de **"LA UNION NACIONAL"** COMPAÑIA INTERNACIONAL DE SEGUROS GENERALES, ante el Notario que suscribe se llevó a efecto el cuarto Sorteo Semestral de las Pólizas con la cláusula de Amortizaciones.— Entraron en sorteo 196 Pólizas de las cuales se sortearon dos, saliendo favorecidas la **N.o 2085** de don **JUAN FRANCISCO CALLAHAN OYARZUN** de **PUERTO NATALES**, y la **N.o 2236** de don **ELEUTERIO GARATE SANTANDER** de **IQUIQUE**, por la suma de **CINCO MIL PESOS MONEDA CORRIENTE DE CHILE** cada una y quedan exentas de todo pago futuro de premios.

Presenciaron el acto del Sorteo los señores: Jorge V. Jenkins, vice-presidente: Luis Carvallo Cocq, sub-gerente: Diego Fernández O., Francisco García Huidobro B., Juan Serendero B., Germán Tapia M.; Felipe Vergara A.; Humberto Ossandón.

LUIS COUSIÑO, Notario.

12163-21-b

:BETIS:

ACEITE ESPANOL

PURO DE OLIVA -:- EL MAS EXQUISITO

Pídase en los buenos Almacenes

INFORMACIONES COMERCIALES, INDUSTRIALES Y AGRICOLAS

DE NUESTRO CORRESPONSAL ESPECIAL POR CABLE

NUEVA YORK 22.— En la conferencia habida entre el Departamento de Guerra y la Comisión de Nitratos, se decidió que las 226 mil toneladas de salitre que estaban reservadas para el Gobierno aquí sean colocadas por los importadores. En cuanto a las 120 mil toneladas que el mismo Gobierno tiene adquiridas en Chile, se acordó que fueran vendidas a firmas extranjeras.

El mercado del estaño permanece sin cambios, se han vendido cuatro mil de las diez mil toneladas colocadas en este país y para ser distribuída entre los importadores.

El precio del cobre ha bajado debido a que los pequeños y grandes productores han perdido la esperanza de realizar ventas de importancia con los últimos precios de hoy a 16 centavos. Se rumorea que se han efectuado ventas a 15 3|4.

Hay en el mercado gran existencia de grafito de Méjico, sobre el cual se anuncian buenas perspectivas, no se habla de bajar los precios debido al alto costo de producción; el grafito mejicano bruto cotízase puesto en Nueva York a 35 dólares la tonelada. El grafito refinado entre cincuenta y sesenta y cinco dólares tonelada, el de Madagascar, diez a quince centavos la libra y el de Ceylan de nueve a veintidós centavos.

El mercado del tungsteno paralizado; los compradores no se interesan

Se nota mejoría en el mercado de frejoles y arvejas; los tenedores no demuestran sin embargo disposición de vender a los actuales bajos precios prefiriendo aguardar mejor oportunidad, Hay poca demanda por los porotos caballeros. Los precios de la cera están flojos, habiéndose realizado algunas ventas a 35 centavos la libra.

Las frutas secas están muy escasas, como no se había visto nunca. A excepción hecha de algunos pequeños lotes de ciruelas, de otras frutas no se encuentra. Se pide especialmente pasas, duraznos y damascos.

(El corresponsal).

CAMBIO

Bancario	9 3|8
Comercial	9 7|16

EQUIVALENCIAS DEL CAMBIO BANCARIO

1 £ vale	$ 25.60.00
1 dólar	5.44
1 franco	0.99.00
1 lira	0.85.47
1 peseta	1.07.90
1 nac. argentino . . .	2.45 ¼

Premio del oro: 106.50 o|o

LO QUE VALE EL PESO ORO DE 18 PENIQUES

Al cambio de 9 3|8, un peso oro de 18 d. vale $ 1.92.

Como el recargo comercial es de 106.50, hay una diferencia de 14.50 por ciento.

El Banco Español de Chile fijó hoy los siguientes cambios:

Londres: 90 d|v., 9 3|8; v|. 9 3|16.

A estos cambios valen:

La libra:
A 90 d|v., $ 25.60; v|., $ 26.12.
La peseta:
A 90 d|v., $ 1.08.99; v|., $ 1.11.11.
El franco:
A 90 d|v., $ 1.09.90; v|., $ 1.01.01.
El dólar:
A la v|., $ 5.48.75.

BOLSA DE COMERCIO

ACUERDOS

Con fecha de ayer y durante la rueda se leyó el siguiente acuerdo tomado por el directorio de esta institución:

El 50 por ciento de garantías en acciones que establece el acuerdo del directorio, de fecha 18 del actual, sustitúyese por una garantía igual en valores o en dinero.

Este acuerdo regirá desde el Lunes 24 y hasta nuevo aviso.

MOVIMIENTO

La única rueda de ayer se vió poco activa y con menor movimiento que la de el día anterior, concretándose a operaciones de papeles mineros y bonos.

Durante la rueda y después de ella se vió gran alza en las acciones de la Compañía de Llallagua y esto se sostuvo hasta cerrar el mercado.

En bonos se vió poco interés haciéndose transacciones de escaso valor, siendo los más operados los Caja 8o|o-1o|o.

El valor total de lo operado en acciones ascendió a 319,010 efectivos y a 48,000 nominales en bonos.

TENDENCIA

En acciones se vió el mercado de sostenimiento manteniéndose en sus precios la mayoría de los títulos, y en bonos de firmeza obteniendo alza los Caja 6o|o-1o|o y 8o|o-1o|o y baja los Garantizador 8o|o.

ULTIMAS COTIZACIONES

Llallagua.—Cierran con transacción por 300 acciones a 200 para Marzo 13.

Gatico.—Vendedores a 12 3|8 para Marzo 13.

Caylloma.—Comprador a 6 3|4.

Antofagasta. — Comprador a 115 para Marzo 13.

El cambio, cierra con ventas y comprador a 9 13|32.

OPERACIONES EFECTUADAS AYER

Unica rueda

800 Llallagua, Marzo 13, 175.
900 Llallagua, Marzo 13, 176.
900 Oruro, 17.
400 Gatico, 12 1|4.
5 Fuegos, 98.
40000 Caja 8o|o-1o|o, 103 3|4.
5000 Caja 8o|o-1o|o, 103 3|8.
3000 Hip. 8o|o1o|o, 103 3|4.

OFERTAS Y DEMANDAS

Caja Hipotecaria 8o|o-1o|o.—Transacciones por valor de 45.000 nominales quedando comprador por 50 mil y 5,000 a 103 3|4 y vendedor por 7,000 a 103 7|8.

Caja Hipotecaria 7o|o-1o|o.—Vendedor por 10,000 a 98 1|4.

Caja Hipotecaria 6o|o-1o|o.—Comprador por 26,000 a 92.

Banco Hipotecario 8o|o-1o|o. — Transacciones por valor de 3,000 nominales, quedando comprador por 5,000 y 20,000 a 103 3|4 y vendedor por 50,000 y 10.000 a 104.

Banco Hipotecario 7o|o-2o|o.—Comprador por 20.500 año 1912 a 100 y vendedor por 10,000 corrientes a 100 1|2.

Garantizador 8o|o. — Vendedor por 10.000 corrientes a 79 1|8 y 2,000 año 1908 a 86.

Municipalidad. Privilegiados Enero 8o|o.—Vendedor por 5,000 a 98.

ACCIONES BANCARIAS

Chile.—Se pidieron 50 y 10 acciones a 220 y se ofrecieron 4 a este precio y 100 a 220 1|2.

Español.—A 163 1|2 se pidieron 300 y 300 acciones.

Santiago.—Comprador por 30 acciones a 142.

SOCIEDADE MINERAS

Llallagua.—Se tranzaron 1,700 acciones por valor de 298,400 pesos, quedando en rueda comprador por 700 acciones a 177. Después de rueda subieron haciéndose transacciones hasta 201 para Marzo 13 y cerrar a las 13 horas con transacciones por 300 acciones a 200 para esta fecha.

Oploca.—Comprador por 100 acciones a 95 y vendedor por 200 a 97 1|2.

Gatico.—Transacción de 400 acciones por valor de 4,900 pesos, quedando en rueda comprador por 300 a 12 y vendedor por 100 a 12 1|4 y cerró con el mercado con vendedor para Marzo 13 a 12 3|8.

Oruro.—Transacciones de 900 acciones por valor de 15,300 pesos, quedando vendedor por 500 a 17.

Curanilahue.— Comprador por 37 acciones a 153 y 100 a 152 para Febrero 27 y vendedor por 200 a 155 para la misma fecha.

Caylloma.—Comprador por 1,000 acciones a 6 5|8 y vendedor por 100 a 7 para Marzo 13. Cierran con el mercado a 6 3|4 comprador al contado.

Disputada.—A 10 1|2 se pidieron 50 acciones.

Domeyko.—Vendedor por 500 acciones a 5 1|4.

Máfil.—300 acciones se ofrecieron a 96.

SOCIEDADES SALITRERAS

Antofagasta.—Comprador por 200 acciones para Febrero 27, a 115 y vendedor por 100 a 116 para Marzo 13. Cierran con el mercado con compradores a 215 para Marzo 13.

SOCIEDADES GANADERAS

Tierra del Fuego.—Transacción de 5 acciones por valor de 490 pesos, quedando comprador por 100 a 97 y 48 a 98.

Anglo Chilian Pastoril.—Se pidieron 200 acciones a 6 1|2.

COMPAÑIAS DE SEGUROS

Americana.—Comprador por 10 acciones a 320.

Unión Nacional.—Comprador por 100 acciones a 65.

SOCIEDADES INDUSTRIALES

Gas de Santiago.—Comprador por 50 acciones y vendedor por 1 a 104.

Viña.—Se pidieron 50 acciones a 92.

Tabaco.—Comprador por 20 acciones a 61.

Cemento Melón.—A 69 se pidieron 10 acciones.

San Bernardo.—Comprador por 10 acciones a 109 1|2.

Tattersall.—A 140 se pidieron 100 acciones.

Tejidos Santiago.—Comprador por 26 acciones a 250.

EN LA BOLSA DE CORREDORES DE VALPARAISO SE TRANSARON

Unica rueda

400	Llallagua, Marzo 13 .	176
200	Llallagua, Marzo 13 .	178
100	Llallagua, Marzo 13 .	179
700	Llallagua, Marzo 13 .	181
100	Llallagua, Marzo 13 .	180 3|4
170	Llallagua, Marzo 13 .	182
3800	Llallagua, Marzo 13 .	183 1|2
400	Llallagua, Marzo 13 .	184
900	Llallagua, Marzo 13 .	183
600	Llallagua, Marzo 13 .	182 1|2
400	Llallagua, Febr. 27 .	180
700	Gatico	12

LETRAS

Vendedor, 9 13|32.
Comprador, 9 7|16.

ORO

Vendedor, 107.
Comprador, 106.50.

RESUMEN DE LAS OPERACIONES DE LA SEMANA

EN LA BOLSA DE COMERCIO

MOVIMIENTO

En acciones, con excepción del Lunes y Martes, que fueron los días de mayor actividad en la semana, los demás han sido de pequeño movimiento, paralizándose éste a causa del acuerdo leído el Martes en la 2.a rueda, exigiendo el 50 por ciento de la especie vendida.

En bonos ha sido reducido, operándose más o menos lo mismo que la semana pasada.

Las acciones más transadas han sido las Banco Italiano con 200 acciones, Nacional con 150, las Llallagua con 38,909, Oruro con 900, Caylloma con 800, Gatico con 400, Antofagasta con 900, Tierra del Fuego con 226, Tattersall con 260 y Gas de Santiago con 659.

Los bonos más operados fueron: los Caja 8-1 con 265,500 y los Hipotecario 8-1 con 421,000.

El valor total de las operaciones en acciones fué de 7.036.123.75 y en bonos de 847.400. Comparadas estas cantidades con las de la semana anterior, ha habido una disminución de 4.696.680.50 en acciones y de 1.800 en bonos.

ACCIONES QUE HAN SUBIDO

Bancos

Chile, de 215 a 220.
Español, de 159 a 163 1|2.
Francés, de 57 a 57 1|2.
Santiago, de 140 a 142.
Popular, de 118 a 125.

Mineras

Llallagua, de 196 a 200.
Caylloma, de 5 3|4 a 6 3|4.
San José de Oruro, de 1 a 1 1|8.

Salitreras

Agua Santa, de 135 a 136.
Antofagasta, de 114 3|4 a 115.

Ganaderas

Tierra del Fuego, de 95 1|2 a 98.
Laguna Blanca, de 100 a 101.
Anglo Chilian, de 6 1|4 a 6 1|2.

Seguros

Americana, de 310 a 320.
Chilena Consolidada, de 58 a 60.
Unión Nacional, de 62 a 65.

Industriales

Molinera El Globo, de 86 a 90.
Refinería de Penco, de 126 1|2 a 128.
San Bernardo, de 110 a 113.
Tabaco, de 60 a 61.
Telégrafo Comercial, de 40 a 41.
Viñas, de 92 a 93.

ACCIONES QUE HAN BAJADO

Bancos

Nacional, de 50 1|2 a 50.

Mineras

Curanilahue, de 157 a 155.
Domeyko, de 5 1|2 a 5 1|4.
Oruro, de 18 a 17.
Oploca, de 101 1|2 a 97 1|2.

Salitreras

Lastenia, de 19 a 18 3|4.

Industriales

Gas de Santiago, de 104 1|2 a 104.
Vidrios, de 184 a 180.

BONOS QUE HAN SUBIDO

Caja 6-1, de 91 1|4 a 92.
Caja 8-1, de 102 7|8 a 103 7|8.
Caja 8-2, de 103 a 103 1|4.
Hip. 8-1, de 103 1|2 a 103 3|4.
Hip. 82, de 103 1|4 a 103 1|2.
Municip. Dic. 8, de 97 1|2 a 98.

BONOS QUE HAN BAJADO

Caja 7-1, de 98 3|4 a 98 1|4.
Garantizador 8, de 79 1|2 a 79 1|8.

TENDENCIA

Según el detalle anterior, el mercado se vió de alza en bonos y títulos de sociedades. Mejoraron su cotización la mayoría de los títulos bancarios, salitreros, ganaderos, de seguros e industriales. En las mineras la proporción fué mayor de los que experimentaron baja que alza.

En bonos fuera de los Caja 7-1 y los Garantizador 8 que bajaron, todos los demás mejoraron sus precios.

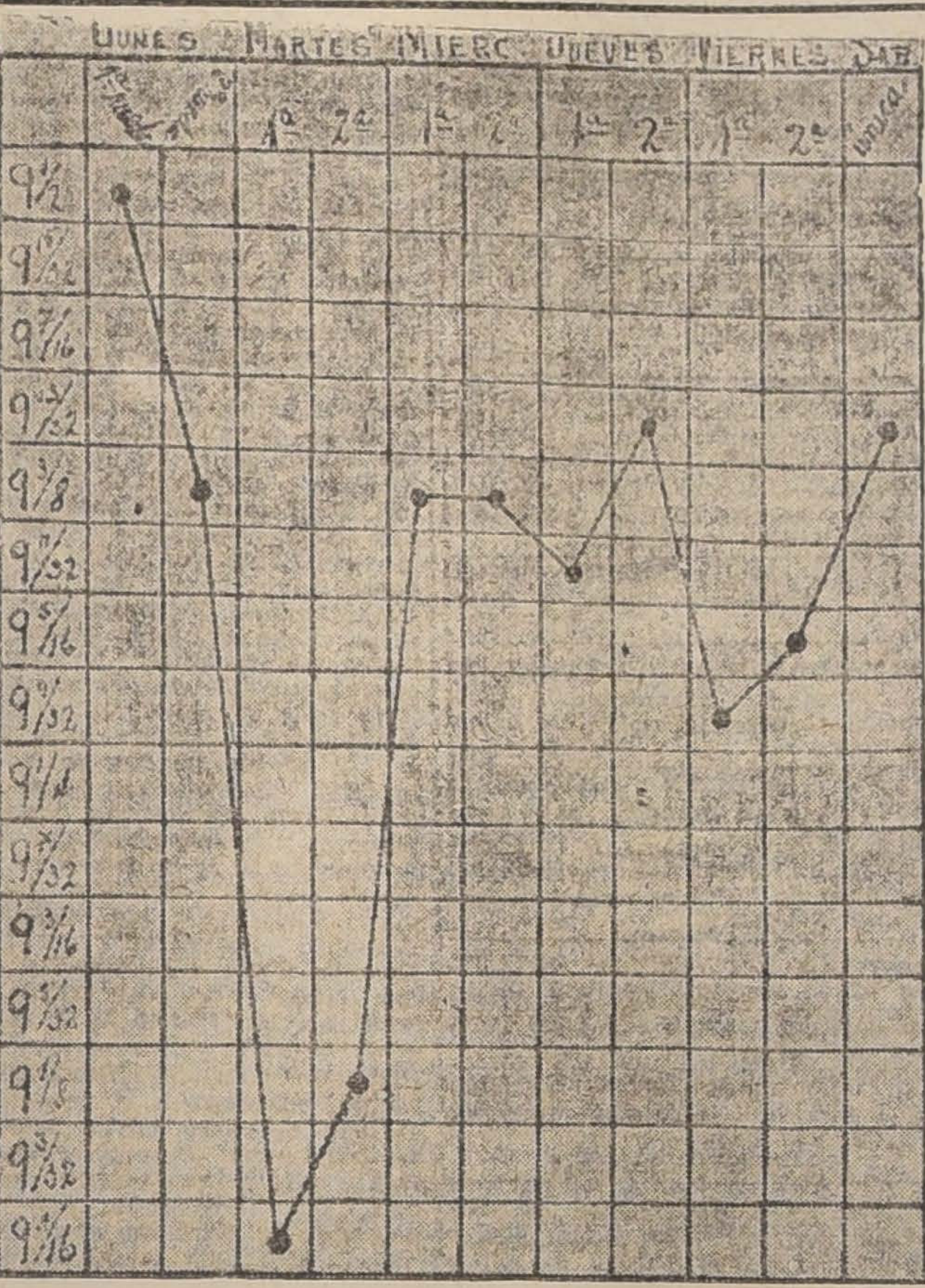

GRAFICO DE LAS FLUCTUACIONES DEL CAMBIO INTERNACIONAL CORRESPONDIENTE A LA SEMANA DEL 17 AL 22 DEL PRESENTE.

EL ESTAÑO EN LA SEMANA

El Viernes pasado cerró a £ 225 al contado y £ 223.5 a plazo.

El Lunes bajó £ 13 al contado y £ 14.5 a plazo.

El Martes bajó £ 9 al contado y £ 9 a plazo.

El Miércoles subió £ 3.10 al contado y £ 3.10 a plazo.

El Jueves subió £ 6 al contado y £ 5.10 a plazo.

El Viernes subió £ 3 al contado y £ 3 a plazo.

Por el detalle anterior se verá que el estaño en el curso de la semana bajó £ 10 al contado y £ 11.5 a plazo.

EL COBRE STANDARD EN LA SEMANA

El Viernes pasado cerró a £ 77 al contado y £ 73.10 a plazo.

El Lunes bajó £ 2 al contado y £ 1.10 a plazo.

El Martes bajó £ 1 al contado y £ 2.10 la plazo.

El Miércoles no varió al contado y bajó £ 0.10 a plazo.

El Jueves no varió al contado y subió £ 0.10 a plazo.

El Viernes no varió.

Según el detalle se verá que el cobre Standard bajó durante la semana £ 3 al contado y 4 a plazo.

ELECTROLITICO DURANTE LA SEMANA

El Viernes pasado cerró a £ 95.

El Lunes bajó £ 8, no variando el resto de los días de la semana.

Por lo que se verá que el cobre electrolítico bajó durante la semana £ 8.

ACCIONES Y BONOS

Ultimas cotizaciones

	Pagado	Precios	
BANCOS			
Chile	100	220	c.
Español de Chile	100	163½	c.
Gar. de Valores .	100	17	v.
Francés de Chile	50	57½	tr.
Hip. de Chile . .	200	730	c.
Hip. Valparaíso .	100	110	c.
Italiano	20	5	c.
Nacional	40	50	v.
Popular	100	125	c.
Talca	100	160	v.
Santiago	100	142	c.
Unión Comercial .	20	8½	c.
SOCIEDADES MINERAS			
Antequera	£ 1	0.90	v.
Caylloma (pl.) . .	sh. 5	6¾	c.
Colquirí (est.) .	$ 5	2¼	tr.
Curanilahue (ca.)	100	155	v.
Dispputada (cob.)	25	10¾	v.
Domeyko (cob.) .	5	5¼	v.
Fortuna C. (est.)	10	10	c.
Gatico (cobre). .	£ 1	12¼	tr.
Llallagua (est.) .	1	200	tr.
Lota y Co. (ca.)	$ 20 oro	170	tr.
Máfil (carb.) . .	50	95	v.
Monte B. (est.) .	£ 1	2½	v.
Oruro (est.) . .	$ 20	17	tr.
Oploca (est.) . .	£ 1	97½	v.
Pintados (s. not.)	$ 38	6¾	c.
Pod. de Coll (c.)	£ 5	31	c.
S. Bartolo (cobre)	$ 20	18	c.
S. J. Oruro (est.)	£ 1	1⅛	c.
Schwager (carb.)	£ 20	1990	c.
Taltal (plata). .	$ 10	15	c.
Totoral (est.) . .	$ 10	6	c.
Vacas (oro) . . .	10	5½	v.
SOCIEDADES SALITRERAS			
Agua Santa . . .	£ 5	136	c.
nAtofagasta . . .	$ 25	115	c.
Boquete	£ 5	46	c.
Castilla	$ 20	12	v.
Lastenia	£ 1	18¾	tr.
La Unión	$ 20	6½	c.
Loa	£ 1	43	c.
Perseverancia . .	$ 20	15	v.
SOCIEDADES GANADERAS Y AGRICOLAS			
Anglo Ch. Past. .	1	6½	c.
Aysen	1	69	v.
Chile-Argentina .	1	10½	tr.
Gente Grande. .	1	94	v.
Laguna Blanca. .	1	101	tr.
Rupanco	$ 10	40½	c.
Tierra del Fuego	£ 1	98	c.
Vallenar	$ 20	39	v.
COMPAÑIAS DE SEGUROS			
La Alemana . .	$ 125	260	tr.
La Allanza Ch. .	25	55¼	c.
La América . .	25	62	c.
La Americana. .	100	320	c.
Araucanía . . .	25	36	c.
La Central. . . .	25	53	c.
La Comercial . .	75	180	c.
La Chilena C. .	25	60	c.
La Española . .	100	250	c.
La Francesa . .	50	156	c.
La Franco Ch. .	25	42	c.
Germanía . . .	25	35	c.
La Iberia . . .	62½	100	c.
La Industrial . .	25	36	c.
La Internacional.	25	103½	c.
La Italia . . .	100	300	c.
La Mapocho . . .	50	165	c.
La Nacional . . .	25	650	tr.
Nueva España .	75	200	tr.
La Protectora .	25	299	tr.
La Santiago . .	50	250	c.
La U. Chilena .	50	607	c.
La U. Nacional .	60	65	c.
SOCIEDADES INDUSTRIALES			
Am. Shoe Fact.	$ 100	100	v.
Austral de Mad.	£ 1	1¼	v.
Buques y Mad. .	$ 50	48	c.
Catres	$ 100	65	c.
Cemento Melón .	£ 1	73	c.
Cerv. Unidas. .	$ 100	340	tr.
Diques	$ 100	236	c.
Chiclayo (azu.) .	£ 1	20	c.
Electricidad . . .	£ 1	94½	c.
El Globo	$ 100	90	tr.
Feria Izquierdo .	100	80	tr.
Gas Valparaíso .	50	98¼	tr.
Gas Santiago . .	50	104	c.
Industrial . . .	60	178	c.
Laboratorio Ch. .	25	78	c.
Malvoa	20	15	v.
M. de la Vega	100	100	tr.
Penco (R. de A.)	£ 1	128	tr.
Sal P. de Lobos	$ 50	62	c.
San Bern. (F. E.)	100	113	v.
San Martín (F T)	£ 1	1.05	c.
Tabacos	$ 20	61	c.
Tattersall.. . . .	100	140	c.
Tejidos Santiago.	100	250	c.
Telég. Comercial.	25	41	c.
Telég. Nacional .	10	15	v.
Transp. Unidos .	50	45	v.
Vapores S. A. .	125 oro	168½	c.
Vidrios	100	180	v.
V. del Mar, R. A.	£ 1	93	tr.
SOCIEDADES PETROLIFERAS			
Sud-Americana. .	$ 3	0.25	c.
SOCIEDADES DIVERSAS			
B. de C. de S.	$ 1250	$ 65000	c.
B. de C. de V.	5000	140000	c.
Club Hípico .	500	7500	tr.
Créd. y Cons. .	50	7½	tr.
Hip. Chile . .	500	1000	tr.
BONOS			
C. 5 en £ (31 Ma. y 30 Se.)		96½	v.
Caja 6-1 (30 Ab. y 31 Dic.)		92	c.
Caja 6-2 (30 Ab. y 31 Oc.)		98	v.
Caja 7-1 (15 En. y 15 Ju.)		98¼	v.
Caja 7-2 (15 En. y 15 Ju.)		98¾	v.
Caja 8-1 (30 Ju. y 31 Dic.)		103⅞	c.
Caja 8-2 (30 Ju. y 31 Dic.)		103¼	c.
Gar. 6 (30 Ju. y 31 Dic.)		73	tr.
Gar. 7 (30 Ju. y 31 Dic.)		73	c.
Gar. 8 (30 Ju. y 31 Dic.)		79⅛	c.
Hip. 6-2 (31 Ma. y 30 Se.)		93	c.
Hip. 7-1 (15 En. y 15 Ju.		99¼	c.
Hip. 7-2 (30 Ma. y 30 Se.)		100½	v.
Hip. 8-1 (30 Ju. y Dic.)		103¾	tr.
Hip. 8-2 (31 Ma. y 30 Se.)		103½	tr.
Hip. V. (30 Ju. y 31 Dic.)		98	tr.
Mun. Satgo. 8 (Privilegia.)		98	tr.

BOLSA DE PRODUCTOS

SANTIAGO

Operaciones efectuadas en la rueda de hoy

OFERTAS Y DEMANDAS

Trigo blanco. —Vendedor de trigo blanco del centro de la nueva cosecha para entrega en cosecha y Mayo y Junio a $ 32, sin saco en Providencia y quedando comprador a $ 31.75.

Trigo candeal. — Comprador de trigo candeal a $ 30 en Santiago.

Chevalier.— Comprador de chevalier de la nueva cosecha a $ 27 en estaciones próximas a Santiago.

Frejoles.—Vendedor de caballeros de la próxima cosecha a $ 58 y comprador a $ 55 en estaciones de Teno al norte.

Comprador de frejoles bayos de la próxima cosecha a $ 30 en estaciones.

Comprador de frejoles burros de la próxima cosecha a $ 30.

Papas. — Comprador de papas amarillas de la próxima cosecha a $ 11, en estaciones y vendedor a $ 12.

TRANSACCIONES REGISTRADAS

Trigo blanco. — 4,000 sacos de trigo blanco del centro de la nueva cosecha a $ 31, sin saco en Providencia, entrega en cosecha.

2,000 sacos de trigo blanco del centro de la nueva cosecha a $ 31, sin saco en Providencia, entrega en cosecha.

Trigo candeal.— 1,000 sacos de trigo candeal a $ 30 en Santiago.

180 sacos de trigo candeal, según muestra, a $ 29.50. en bodega Santiago.

100 sacos de avena, a $ 15.50, en bodega Santiago.

TRANSACCIONES EN RUEDA

1.000 sacos trigo blanco centro nueva cosecha a $ 31.75, s|s. Providencia. ent. Mayo y Junio.

2,000 sacos trigo blanco centro nueva cosecha a $ 31.75, s|s. Providencia. ent. Mayo y Junio.

1,000 sacos trigo blanco centro nueva cosecha a $ 31.75, s|s. Providencia, ent. Mayo y Junio.

1,000 sacos trigo blanco centro nueva cosecha a $ 31.75 s|s. Providencia, ent. cosecha.

5,000 sacos trigo blanco centro nueva cosecha a $ 32 s|s. Providencia, ent. cosecha.

500 sacos trigo blanco centro nueva cosecha, $ 32, s|s. Providencia, ent. Mayo y Junio.

1,000 sacos trigo blanco centro nueva cosecha, $ 32, s|s. Providencia, ent. Mayo y Junio.

5,000 sacos trigo blanco centro nueva cosecha, $ 32, s|s. Providencia, ent. Mayo y Junio.

1,000 sacos trigo blanco centro nueva cosecha, $ 32, s|s. Providencia, ent. cosecha.

10 toneladas de miel a $ 50, los 46 kilos en Valparaíso.

Santiago, 22 de Febrero de 1916.

El Secretario.

FRUTOS DEL PAIS

DE LA FERIA DE PRODUCTOS AGRICOLAS DE URETA Y CIA.,

Sucesores de Emeterio Ureta C.— Local: Exposición 170. Teléfono 42 Estación.— Oficina: Agustinas 1085. Casilla 1340.—Teléfono 995.

Trigos

Trigo blanco del centro, los 100 kilos, sin saco, en Providencia, a $ 31.50.

Trigo blanco del sur, los 100 kilos, sin saco, en estación, según clase, a $ 27.

Trigo candeal corriente, los 100 kilos, con saco, en Alameda, de $ 30 a 31.

Cebada

Cebada inglesa de primera clase, los 100 kilos, con saco, en Alameda, de $ 27 a 28.

Cebada inglesa de segunda clase, los 100 kilos, con saco, en Alameda, nominal $ 20.

Cebada del país cervecera, los 100 kilos, con saco, en Alameda, a $ 25.

Cebada forrajera, los 100 kilos, con saco, en Alameda, a $ 23.

Harinas

Harina flor cilindro, los 46 kilos, con saco, de $ 22 a 22.50.

Harina de segunda, los 46 kilos, con saco, a $ 14.

Harina candeal, flor, los 46 kilos, con saco, a $ 18.

Harina candeal, corriente, los 46 kilos, con saco, a $ 17.

Frejoles

Frejoles coscorrones, los 100 kilos, con saco, en estación, de $ 35 a 40.

Frejoles bayos chicos, los 100 kilos, con saco, en estación, a $ 28.

Frejoles bayos regulares, los 100 kilos, con saco en estación, a $ 30.

Frejoles burritos, los 100 kilos, con saco, en estación, de $ 28 a 30.

Frejoles caballeros, los 100 kilos, con saco, en estación, a $ 53.25.

Papas

Papas cazuela, en bodega, de $ 11 a 12.

Papas domas, en bodega, no hay.

Papas coloradas, en bodega, de $ 10 a 11.

Papas ulloanas, en badega, de $ 11 a 12.

Semillas

Semilla de alfalfa chilena, los 100 kilos, con saco, en bodega, nominal, a $ 160.

Semilla de alfalfa peruana, los 100 kilos, con saco, en bodega, nominal, a $ 230.

Semilla de trébol rosado, clase de exportación, los 46 kilos, con saco, en bodega, a $ 140.

Varios

Avena blanca, los 100 kilos, con saco, en estación, de $ 15.50 a 16.

Afrecho, los 100 kilos, con saco, en bodega, a $ 10.

Afrechillo, los 100 kilos, con saco en bodega, a $ 10.20

Cera, los 46 kilos, en bodega, a $ 55.

Carbón de espino, el saco, en bodega, de $ 9 a 9.50.

Carbón blanco, el saco, en bodega, de $ 5.50 a 6.

Lana esquila Octubre, ensacada, los 46 kilos, en bodega, nominal, a $ 130.

Lana esquila Octubre, en fardada, los 46 kilos, en bodega, nominal, a $ 135.

Maíz amarillo, los 100 kilos, con saco, en Alameda, a $ 17.50.

Maíz colorado, los 100 kilos, con saco, en Alameda, a $ 16.

Mantequilla, los 46 kilos, en bodega, de $ 200 a 220.

Miel, los 46 kilos, en bodega, a $ 50.

Pasto primer corte, los 100 kilos, en bodega, de $ 5 a 5.50.

Pasto segundo corte, los 100 kilos, en bodega de $ 6 a 6.50.

Quesos, los 46 kilos, en bodega, a $ 80.

Sal de costa, los 100 kilos, en bodega de $ 8 a 11.50.

VEGA CENTRAL

DE LA SOCIEDAD DEL MERCADO DE LA VEGA

Revista diaria. Precios de venta de productos por mayor, término medio, según calidad.

Acelgas, $ 0.40 a 0.60 docena de atados.
Arvejas, $ 8 a 14 el saco.
Alcachofas, $ 2 a 6 el ciento.
Apio ensalada, $ 0.50 a 1 atado de 12 matas.
Ajos, $ 0.60 a 1.60 el ciento.
Ají verde, $ 1.20 a 2 el saco harinero.
Berros, $ 0.10 docena de matas.
Betarragas, $ 7 a 14 el mil.
Cebolla cabezas, $ 1.50 a 3 el ciento.
Choclos, $ 1.60 a 3.40 el ciento.
Duraznos, $ 3 a 8 el ciento.
Lechugas, $ 2 a 4 el ciento.
Limones, $ 10 a 14 el mil.
Melones, $ 20 a 45 el ciento.
Manzanas, $ 4 a 8 el ciento.
Orégano, $ 0.40 a 0.60 docena de atados.
Pimentón, $ 2 a 3.20 el ciento.
Papas cazuela, $ 10 a 13 el saco 100kilos.
Papas amarillas, $ 10 a 13 el saco 100 kilos.
Porotitos verdes, 6 a 10 el saco.
Perejil, $ 0.30 a 0.40 docena de atados.
Pepinos ensalada, $ 1.50 a 2.40 el ciento.
Peras, $ 12 a 20 el cajón.
Porotos granados, $ 7 a 12 el saco.
Quesos de toda leche, $ 6 a 24 la docena.
Repollos, $ 10 a 20 el ciento.
Rabanitos franceses, $ 10 a 15 el ciento.
Sandías, $ 15 a 40 el ciento.
Tomates, $ 0.80 a 1.40 el mil.
Uvas, $ 0.40 a 0.60 el kilógramo.
Yerba buena, $ 0.30 a 0.40 el mil.
Zanahorias, $ 0.50 a 0.80 el ciento.
Zapallos tiernos, $ 10 a 15 el ciento.
Zapallos italianos, $ 40 a 110 el ciento.

Carretas que entraron

Zapallos.	10
Cebollas.	8
Lechugas.	2
Papas.	33
Choclos.	61
Sandías.	78
Tomates.	25
	217

SOCIEDAD NACIONAL DE PESCA

PRECIOS QUE SE COBRARA EN EL EL MERCADO EN SANTIAGO

Congrios colorados, $ 1.40 el kilo
Id. negros, $ 0.60 el kilo.
Corvinas, $ 1.50 el kilo.
Lenguados, $ 1.50 el kilo.
Lizas, $ 1.50 el kilo.
Jureles, $ 1 el kilo.
Tollos, $ 1 el kilo.
Cabrillas, $ 0.80 kilo.
Pejerreyes, $ 1 docena.
Machuelos (tritre), $ 0.50 el kilo.
Luche, $ 0.20 paquete.
Cochayuyo, $ 0.20 paquete.
Ultes, $ 0.20 paquete.
Santiago, 22 de Febrero de 1919.

MATADERO PUBLICO

Febrero 23.

ENCIERRA PARA HOY

Ayer se efectuó en los corrales del Matadero Público la siguiente encierra de ganado para la venta de hoy:

Ganado grande

Bueyes	40
Novillos	77
Vacas	137
En vara	26
	280

Ganado menor

Corderos	726
Cerdos	6
Terneros	11
	742

PRECIO DE LAS CARNES

Febrero 22.

		Por kilos	
Carne buey 1.a clase .	1.04	a	1.06
Id. 2.a clase	0.95	a	1.02
Id. 3.a clase	0.50	a	0.90
Id. novillo 1.a clase	1.02	a	1.04
Id. 2.a clase	0.94	a	1.00
Id. 3.a clase	0.50	a	0.90
Id. vaca 1.a clase . .	0.96	a	1.02
Id. 3.a clase	0.50	a	0.95
Id. cordero 1.a clase	1.30		
Id. 2.a clase	1.10	a	1.20
Id. 3.a clase	0.80	a	1.00
Id. oveja 1.a clase		a	1.00
Id. 2.a clase	0.80	a	0.90
Id. 3.a clase	0.40	a	0.70
Id. cabro 1.a clase		a	0.80
Id. 2.a clase	0.60	a	0.70
Id. 3.a clase	0.30	a	0.50
Id. cerdo 1.a clase . .		a	1.20
Id. 2.a clase	1.10	a	1.15
Id. 3.a clase	1.00	a	1.10
Grasa en rama . . .	1.30	a	1.40
Sebo de ovejuno . . .		a	0.90
Cuero vacuno, macho		a	2.00
Id. hembra		a	2.00
Id. ovejuno	30	a	50

pesos docena.

DE VALPARAISO

REVISTA COMERCIAL

DE PRODUCTOS Y FRUTOS DEL PAIS

(Especial para "La Nación" de Santiago)

Habiéndose reducido las órdenes de compras de productos del exterior, el mercado se encuentra paralizado, sin embargo se espera que la baja del cambio favorezca a los exportadores y puedan pagar los precios que piden los productores.

Debido a la falta de fletes listos, no ha permitido embarcar nada para el extranjero durante la presente semana y la lista de exportación anotada al pie de la presente revista, corresponden a los efectuados en los últimos días de la semana pasada.

Precios puestos en carro Valparaíso

Arvejas, Petit-pois.— Ya se está ofreciendo la de la nueva cosecha a precios que no están en relación con el sobrante que hay de la cosecha pasada. Cotizo: Arvejas Petit-pois sin brucos $ 40.00 los 100 kilos.

Id. con brucos a $ 32 los 100 kilos.

Cebada.—El alza que este producto había experimentado semanas atrás y que parecía estable, parece que tiende a declinar, pues las casas que estaban comprando, han bajado algo sus precios.

El precio por la forrajera nueva cosecha es de $ 24 los 100 kilos. Hasta la fecha se han embarcado en Valparaíso 85,000 sacos para el exterior.

Cotizo: forrajera nueva cosecha a $ 24 los 100 kilos.

Chevalier, a $ 28 los 100 kilos.

Cera.—La desmejora del cambio ha permitido a los exportadores pagar hasta $ 55 los 46 kilos, precio que piden los productores, pero ahora la exportación no manifiesta interés a estos precios pero los agricultores los mantienen firmes.

Cotizo: $ 300 los 100 kilos.

Frejoles.— Los precios no han tenido variación durante la semana. El vapor "Isonomia" embarcó en este puerto para Nueva York, 6,709 sacos de los blancos. Se espera que en Abril cuando principien a conocerse el resultado de la nueva cosecha, se activará la demanda para Estados Unidos, aprovechando el descenso que viene experimentando el cambio internacional.

Cotizo: Caballeros, a $ 56 los 100 kilos.

Coscorrones, a $ 48 los 100 kilos.

Bayos chicos, a $ 32 los 100 kilos.

Burritos, a $ 33 los 100 kilos.

Garbanzos. — Esperando que en breve vengan pedidos de importancia del extranjero por las existencias actuales, los precios se mantienen sin variación. Cotizo: $ 45 los 100 kilos.

Harinas.— Las alzas que ha experimentado este artículo durante la semana, se debieron a los persistentes rumores que circularon en Santiago y aquí de que la cosecha próxima será en general mala por el poco rendimiento del grano, lo que parece estar muy lejos de verdad.

La noticia de la alza del trigo blanco, por las operaciones habidas últimamente en la Bolsa de Productos de Santiago y que se mantuvo con alternativas, hicieron que algunos molineros o representantes de éstos subieran los precios por la harina hasta $ 24, por cuyo precio no hubo compradores, pues se esperaba nuevo cambio; a mediados de la presente semana se cotizaba a $ 22, pero sin compradores. Cotizo: a $ 22 los 46 kilos.

Lanas.— La demanda es completamente nula por el momento, no hay interés. Cotizo precios nominales:

Merino mestiza, a $ 140 los 46 kilos.

Común, a $ 120 los 46 kilos.

Negra, a $ 105 los 46 kilos.

Lentejas.—Se han embarcado por vapor "Insonomia" 2,083 sacos para Nueva York. Por el momento la demanda se ha limitado esperándose que aumentará de un momento a otro, pues los pedidos se hacen por cable. Los precios en relación con el descenso del cambio han mejorado. Cotizo:

$ 65 los 100 kilos.

Maíz amarillo.— Cotizo: $ 19 los 100 kilos.

Miel de abejas.— Aún con la desmejora del cambio parece que este año se exportará muy poco, pues hasta el momento no se conoce interés por comprar de las firmas exportadoras.

Cotizo: $ 105 los 100 kilos.

Quillay.— Por falta de fletes para Liverpool, no se ha embarcado durante la semana algunas partidas compradas con anterioridad. Los precios se mantienen firmes. Cotizo: $ 75 los 100 kilos.

Semilla de cáñamo.— Sin interés. Ofrecido a $ 40 los 100 kilos.

Trigo blanco.— Debido a las noticias exageradas que circularon sobre la próxima cosecha, el precio ha fluctuado mucho en la Bolsa de Productos de Santiago.

Por el momento nada exacto se puede precisar, pero ya se tienen noticias más favorables que contradicen las circuladas en Santiago y por consiguiente los precios se normalizaron en $ 31 los 100 kilos, sin saco.

Trigo candeal. — Las cotizaciones siguen subiendo, no habiendo vendedor que venda a menos de $ 28 los 100 kilos sin saco.

En el sur los precios varían según la zona.

EXPORTACIONES

Durante la semana se han efectuado los siguientes embarques por vía marítima de artículos para la exportación:

Cebada, 9,665 sacos por vapor "Kimeric" a Liverpool.

Lentejas, 2,083 sacos por vapor "Isonomia" a Nueva York.

Frejoles, 6,709 sacos por vapor "Isonomia" a Nueva York.

Harina, 500 sacos por vapor "Palena" a Mollendo.

Lana, 131 fardos por vapor "Palena" a Nueva York.

Quillay, 115 fardos por vapor "Kimeric" a Liverpool.

Algarrobilla, 48 sacos por vapor "Kimeric" a Liverpool.

Cueros salados, 1,500 cueros por vapor "Kimeric" a Liverpool.

29 barriles por vapor "Palena" a Nueva York.

Cobre en barras, 6,222 barras por vapor "Eurydamas" para Liverpool.

AGUSTIN GAZITUA,

Corredor de Comercio establecido el año 1898. Oficina en Valparaíso: calle Blanco 1025. Casilla de correo, 291. Teléfono Inglés, 950. Telegramas: "Gazitua".

Valparaíso, 22 de Febrero de 1919.

FERIA
— DE —
Productos Agrícolas
— DE —
LARRAÍN OLAVARRÍA y Cía
Matucana N.o 10
REMATES TODOS LOS MARTES CON TODA CLASE DE PRODUCTOS AGRICOLAS
Carga por carros completos al Desvío Banco de la República. Sobornal: Alameda.
Correspondencia:
Casilla 913

NOTICIAS VARIAS

COMISION FINANCIERA JAPONESA

Estudio de negocios mineros en Chile

Una comisión de ingenieros de nacionalidad japonesa, ha estado en la Moneda, con el objeto de conferenciar con el Ministro del Interior.

La comisión la forman los señores F. Yamada, H. Nakamura, K. Makirio, K. Miyamoto, F. Ikawa, F. Murata y K. Fakino, en representación de importantes firmas comerciales de la ciudad de Tokio y abrigan el propósito de invertir capitales japoneses en establecer o incrementar algunas industrias.

Se trata de una comisión formada por especialistas en negocios mineros. Interrogado uno de los visitantes ha dicho lo siguiente:

—De los países sudamericanos, Chile es el que mejor se conoce en el Japón, y en los últimos años este conocimiento se ha hecho más completo debido al desarrollo que se va notando en el intercambio comercial entre las dos naciones, y que en tan buena forma sirve la línea de vapores japoneses.

La situación de Chile entre los países productores de cobre, metal que en el Japón se emplea en múltiples industrias, es debidamente apreciada.

En el Japón tenemos también cobre, y una de las principales sociedades explotadoras es la denominada "Turukawa", poderosa institución industrial que desea extender sus negocios mineros.

Con este propósito, la sociedad ha enviado a Chile la comisión que formamos, encargándonos el estudio de la situación de la industria en el país, su desarrollo actual, su porvenir y, en general, todos los puntos que puedan servir para resolver la inversión de capitales en negocios de esta índole.

Como tendremos que visitar los establecimientos mineros de importancia e imponernos de los métodos y procedimientos que se emplean en la elaboración, recopilar datos estadísticos relativos a la industria y, en fin, obtener un conocimiento exacto de la materia, nuestra permanencia en este país, se prolongará por algunos meses.

La sociedad nombrada nos ha enviado únicamente a Chile, de manera que, terminado aquí nuestro trabajo, regresaremos al Japón, probablemente sin visitar otros países.

Robinovitch e Hijo
Casilla 1234-Teléfono 1856
Huérfanos 2653 - SANTIAGO
Sacadores de papas
Clavos para embarcaciones, negros y galvanizados
Estanques, 18 litros
Tapas. Alcantarillados
Carretillas. Todos tipos
Escaños y sillas. Para jardines
Arados. En general.

Instituto Agronómico

DE CHILE

QUINTA NORMAL DE AGRICULTURA

Para ingresar a este Establecimiento se requiere haber rendido quinto año de Humanidades y dar un examen de admisión.

Los Bachilleres en Humanidades son eximidos del examen de admisión. Los Bachilleres en Matemáticas y Bachilleres de sistema concéntrico pueden ingresar directamente al segundo año.

Matrícula.—Esta permanecerá abierta del 15 del presente, al 10 de Marzo, de 9 a 11 horas y de las 14 a las 17 horas.

Exámenes de admisión. — Estos tendrán lugar del 10 al 15 de Marzo.

Las clases principiarán a funcionar el 17 de Marzo.

Prospectos y mayores datos pueden solicitarse en el mismo Establecimiento o por correspondencia al Director General de los Servicios Agrícolas, Casilla 31 D.

LA DIRECCION.

Santiago, 14 de Febrero de 1919.

EL DEPARTAMENTO DE AVISOS
TELEFONO 3118
Atiende de las 9 hs. a las 22 hs.
(Hora antigua: 9 A. M. a 10 P. M.)

AVISOS ECONOMICOS

Descuentos: De 5 a 10 publicaciones seguidas, 5% — De 11 a 20, 10% — De 21 a 30, 15%

¿QUIERE USTED AHORRAR DINERO? Para un buen veraneo de caza Puente 716.—El Cóndor. La casa que vende el calzado al precio más bajo.

Haga sus compras de calzado en la GRAN BOTERIA EL CONDOR, Puente 716.

Stock especial y fino, para caballeros y señoritas, calzado de guagua al precio de costo. Especialidad en calzado de cazadores y mineros.
4915-23-b.

Sociabilidad obrera

Centro Familiar Español.— Hoy, como de costumbre, velada teatral. Se pondrá en escena "Amores y Amoríos", en cuyo papel protagonista tomará parte la aplaudida primera actriz, señora María Planas de Torrens.

Unión de los Tipógrafos. — Hoy Domingo, a las 3 de la tarde, se constituye esta sociedad en junta general extraordinaria para tratar y resolver la proposición que se ha hecho en orden a nombrar una comisión especial que estudie prolijamente la posibilidad de proponer el fusionamiento de esta institución con la Federación de Obreros de Imprenta.

Como esta cuestión es sumamente interesante, se previene a todos los asociados que es indispensable su presencia en esta sesión.

Federación de Obreros de Imprenta.— Se hace saber a todos los delegados que el señor tesorero los atenderá hoy en el local de la Unión de los Tipógrafos, Eleuterio Ramírez 1357, desde las 9 hasta las 12 horas.

No debe faltar nadie a dar cuenta de su cometido.

Academia de Baile Luis A. Acevedo.— Hoy Domingo a las 16 3|4 horas matinée con repartición de flores, pasteles y refrescos; noche baile familiar.

Unión Empleados de Comercio. — Riquelme 859.— Como estaba anunciado, hoy a las 14 horas celebrará asamblea general esta institución.

Asistirá el presidente de la Junta Ejecutiva de la Federación Obrera de Chile para constituir oficialmente el Consejo Federal N.o 10.

Después de estsa reunión se llevará a efecto una velada literario musical y baile.

Centro Recreativo Federación Instructiva Obrera.— (Bulnes 757 (altos).— Hoy a las 21 horas baile familiar.

Círculo Arturo Prat de la U. N.— Para el paseo a Llolleo se reciben adhesiones hasta hoy a las 23 horas en Avenida Matta 1180.

Academia Coreográfica Estrella del Mar.— Hoy a las 21 horas tendrá lugar un baile social amenizado por la Estudiantina de esta Academia, Esmeralda.

Academia Coreográfica Estrella de Chile.— Hoy a las 21 horas se efectuará un baile social.

Consejo Federal de la Gran Federación Obrera de Chile.— Gremio de Electricistas.— Hoy Domingo a las 14 horas asamblea del gremio, en la cual estarán presentes todos los señores presidentes de los diferentes consejos federales de Santiago, y algunos otros obreros de figuración.

Local, Recoleta 55.

Federación de Obreros de Imprenta.— Se pone en conocimiento de los delegados que hoy les atenderá el tesorero de 10 a 12 horas en la Unión de los Tipógrafos.

A las 15, sin falta, se reunirá la comisión de contabilidad en casa del tesorero, Santa Rosa 388.

Academia de Baile La Alondra.— Hoy a las 16 1|2 horas dará comienzo a la matinée.

En la noche a las 21 1|2 horas baile social.

Local: Alonso Ovalle 1269 (altos).

Sociedad de Pintores Miguel Angel.— Junta general hoy a las diez para tratar un acuerdo tomado por el directorio que establece una cuota extraordinaria para la confección de un nuevo estandarte.

Sociedad Empleados de Comercio.—El directorio de esta Sociedad celebró sesión extraordinaria el 19 del presente.

Tomó conocimiento de lo siguiente: De varios gastos de administración y de funerales por $ 318.90.

Gastos sanitarios por la suma de $ 1.009.35.

Contribución de haberes por las propiedades, la suma de $ 2,183.88.

Que el número de socios cotizantes es de 1.812 y el de honorarios es de 337, lo que hace un total de 2,149 socios.

Federación de Sastres y Ambos Sexos y ramos similares.—Esta Federación llevará a efecto el Domingo 2 de Marzo un paseo campestre como medio de propaganda y de confraternidad social.

Las entradas estarán a disposición de los interesados desde mañana Lunes en casa de los siguientes compañeros: Amable Alcalde, San Diego 1290, casita 10; Manuel Herrera, Cóndor 1333; Miguel J. Sagal, Santa Rosa 402, y José Miranda, Morandé 693.

Estudiantina La Flor de Chile.— El directorio de este centro musical en su última reunión tomó los siguientes acuerdos:

1.o Llevar a efecto la fiesta a beneficio de los fondos sociales el 16 de Marzo en los salones del Centro Francisco de B. Echeverría.

2.o Reunirse el Domingo 23 del actual a las 9 A. M. en nuestra secretaría para confeccionar el programa que se pondrá en ejecución.

3.o Invitar a las señoritas y señores socios que no asisten lo hagan el Domingo para que retiren las entradas que necesiten para su venta y también para que se sirvan cancelar sus cuotas atrasadas.

4.o Rogar al señor Elías Jorquera, nuestro profesor, se sirva ayudarnos con su importantísimo concurso en esta ocasión.

5.o Enviar a la prensa para su publicación el siguietne directorio para el presente año:

Presidente, señor Alfredo Guzmán.

Vice-presidente, señor Gerardo Moraga.

Secretario, señor Armando Pinto B.

Tesorera, señorita Julia Burgos.

Directores: señores Amador Abarca y Julio Molina.

Confederación Nacional del Trabajo.—Consejo Federal de Santiago. — En la sesión celebrada el 15 de Febrero, presidida por don Arturo Aránguiz, se acordó:

Aceptar las solicitudes de incorporación a la Confederación Nacional del Trabajo, elevadas por las instituciones que se expresan: Sindicato de Carpinteros y Barnizadores, Sindicato de Pintores, Doradores y Empapeladores, Sindicato de Electricistas y Similares.

Se nombró una comisión de propaganda que diera a conocer los fines y beneficios de esta Confederación, designándose para la propaganda oral a don Eloy Rosales y a don Robustiano Nicozea, y para la propaganda escrita a don Arturo Aránguiz y a don Luis A. Toro.

Se acordó establecer pronto una oficina que facilite la colocación de los socios federados al hallarse sin trabajo, beneficiando al público con el ofrecimiento de maestros y operarios competentes. Se aceptó la idea de los delegados del Sindicato de Carpinteros de dar a esta Oficina la denominación de "Oficina Sindical del Trabajo." Se dejó en tabla para la sesión próxima el estudio de su organización interna.

Y finalmente se aceptó formar parte de la Cámara del Trabajo, nombrándose para que asistan a sus sesiones, en representación del Consejo Federal de Santiago, a los señores Aránguiz, Rosales y Toro.

CITACIONES

Sociedad de Artesanos La Unión. —Centro de Alumnos y Ex-alumnos de la Escuela Nocturna Fermín Vivaceta.—Cítase a todos los socios de este centro para hoy a las 15 horas, en nuestro local social, Riquelme 859.

Sociedad de Socorros Mutuos Bernardo O'Higgis.— Se cita a los miembros del directorio para hoy en Salas 208, a las 10 horas.

Federación Obrera de Chile. — Consejo Federal N.o 4.— Molineros.— Cítase a junta general para hoy a las 21 1|2 horas.

Sociedad Pro-Adelanto y Defensa de la Población Rivera.— Cítase a junta general ordinaria para hoy a las 10 horas.

Federación Obrera de Chile. — Junta Ejecutiva.— Cita a los señores delegados en funciones en el período del año próximo pasado, a sesión para el Lunes 24, a las 20 horas.

Sociedad de Pintores en Resistencia.— Cítase al gremio y Asociados a asamblea para hoy a las 20 y media horas.

Local, San Francisco N.o 180.

Federación Obrera de Chile.—Consejo Federal N.o 9.— Junta general para hoy Domingo, a las 10 horas.

Local, Avenida Italia, Frontón de Pelotas.

Sociedad Legión Reservistas de Chile.—Cítase a junta general extraordinaria para hoy, a las 4 de la tarde, en Santa Mónica 2167.

Sociedad B. Vicuña Mackenna. — Cítase a junta general para hoy, a las 16 horas.

Unión Gremio de Fundidores. — Cítase a junta general ordinaria para hoy, a las 9.30 horas, en Libertad 57.

Sociedad Cooperativa Agrícola Nacional La Santiago.—Hoy reunión de arcionistas, a las 14 horas, en Maestranza 10.

Federación de Carpinteros 1.o de Mayo.—En la sesión de hoy, a las 10 horas, se procederá a la elección del directorio.

Sociedad de Artesanos La Unión. —Sección de Sanidad.—Cítase a los inspectores sanitarios para el Lunes, a las 21 horas.

Sociedad de Conductores de Carruajes La Igualdad.—Cítase a sesión general extraordinaria para el Lunes, a las 21 horas.

Sindicato de Albañiles de Alcantarillado.—Cítase a reunión general para hoy a las 9 horas.

Centro de Tapiceros. — Cítase a sesión para hoy, a las 10 horas.

Sociedad Unión de Talabarteros.— Para hoy Domingo, a las 9 horas, se ha citado a junta general en la que se hará la recepción al nuevo directorio.

El presidente saliente leerá la memoria anual correspondiente al año 1918.

Se repartirán los diplomas a los nuevos socios.

Federación Obrera de Chile.—Consejo Federal N.o 5.—Cítase a reunión general para hoy, a las 9 horas.

Local, Victoria 635.

Federación Obrera de Chile.—Consejo N.o 1.—Para hoy cítase a asamblea general, a las 9 1|2 horas.

BOMBAS

6.a COMPAÑIA DE BOMBEROS.— Salvadores y Guardia de Propiedad.—Reunión extraordinaria de la Compañía el Lunes 24 del presente a las 9 y media P. M. Admisión de volutarios, renuncia del Teniente II, elección de reemplazante y demás a que hubiere lugar.—El secretario.

Avisos Económicos

NUEVOS

PIANOS Y AUTOPIANOS. Los mejores. Precios de réclame. Moneda 827.
x-602-23-b

¡OJO! COMPRO AGUJAS DE TODAS clases de máquinas de coser cualquiera cantidad. Independencia 361.
x-601-23-b

BAÑOS, LAVAPLATOS, CALENTADOR; la mejor clase vende muy barato la Antigua Fábrica La Mundial. Chacabuco 11. Haga sus pedidos por teléfono inglés 188, Estación.
x-597-23-B

ARRIENDO UN SITIO CON GALPON, fuerza y luz eléctrica. Bulnes 226.
x-593-24-B

MATERIALES PARA ALCANTARILLADO vende barato. Fundición San Miguel. Bulnes 216.
x-594-24-B

¡NOVIOS! ARGOLLAS ORO 14, 18 desde 25 pesos par. Garantía absoluta. Bascuñán 17.
x-596-23-B

MUEBLISTAS COMPETENTES necesito para escritorios de cortina, instalaciones y otros. Av. Las Quintas 80.
x-598-24-B

ARRIENDASE EN CASA HONORABLE cómodos, elegantes departamentos amoblados. Huérfanos número 2530. Trátase de 4 a 6 horas.
x-595-5-C

CLINICA DENTAL, ANEXA A la Escuela de Mecánicos Dentales, Alameda 2688. Los precios están al alcance de todos los recursos; los trabajos se ejecutan conforme a los últimos adelantos. Todo trabajo es rápido y garantido. Los materiales qué son de primera clase son traídos expresamente de Estados Unidos para la ejecución de los trabajos, a precio de costo con el fin de hacer conocer este establecimiento. Estos precios sólo durarán algunas semanas. Tarifa: Planchas desde $ 20.00. Dientes de Oro desde $ 15.00, Dentadura fijas, imitación perfecta al natural desde $ 30.00, Tapadura de Oro desde $ 5.00, Dientes de Porcelana desde $ 15.00, Tapaduras de Porcelana desde $ 10.00, Tapadura de Platino desde $ 4.00, Extracciones absolutamente indoloras desde $ 3.00. Clínica Dental, anexa a la Escuela Nacional Industrial de Mecánicos Dentales. Alameda 2688 (cerca del Portal Edwards).
x-574-23-b

MECANICOS DENTALES, TITULADOS, cursos de seis meses y un año, prospectos, más antecedentes: Alameda 2688. M. Vilos, director.
x-573-23-b

"INSTITUTO SAN MARTIN", SAN Martín 67, Teléfono Inglés 213. Los exámenes son válidos y se rinden en el establecimiento. Sistema concéntrico. Humanidades, preparatorias y kindergarten. Recibe alumnos internos, medio-pupilos y externos. Idioma extranjeros obligatorios desde las preparatorias El Establecimiento cuenta en los cursos de humanidades con un escogido cuerpo de profesores de Estado, conocidos por su competencia y seriedad como examinadores universitarios. Las preparatorias están regentadas por sacerdotes y normalistas. Kindergarten, dirigido por la misma profesora de años anteriores. Los alumnos de preparatorias quedan, en sólo dos años, preparados para primer año de humanidades. El colegio prepara por su cuenta, durante las vacaciones, a sus alumnos cuando tienen ramos atrasados. Facilidades para internos de provincias.
x-577-27-b

SORDOS: AUNQUE SEAN MUY sordos, incurables, me obligo a hacerlos oir perfectamente bien. Soy el único que hay en Chile, quizás el único en Sur América que puede haceros oir hasta secretamente, si me lo exigen, consultándome personalmenteo por Correo, (antes de un año más, me ausentaré de Chile). Diríjanse a Casilla 3161, en Santiago, al Inventor del "Hectófono".
x-576-24-b

ESCUELA DE CHAUFFEURS LA Almagro. Cursos diurnos, nocturnos. Facilidades pago. Pedir prospectos, detalles, San Diego 482.
x-559-23-b

COMPRO BRILLANTES, PERLAS, esmeraldas y toda piedra fina de fantasía, camafeos grabados, ya estén sueltas o engastadas en alhajas. Estado 56.

A LAUTARO O GALVARINO VILLOTA, se les necesita para un negocio importante que les conviene. Moneda 1310.

CARPINTEROS MUEBLISTAS PARA instalación, necesito. Estado esquina Huérfanos.
x-570-23-b

PIANISTA PRACTICO, EN INTERPRETACIÓN de películas, se ofrece. Basto repertorio. San Pablo 1360.
x-578-23-b

LA FORTUNA, BOMBONES FINOS con premios en dinero. Desde esta fecha se canjean los cupones numerados,— uno por cada 100 boletos en blanco,— para el sorteo de Septiembre. En la fábrica, Cuevas 1114, o en los establecimientos donde se vende La Fortuna. Serrano y Alfonso.
x-562-24-b

COMPRO CHACRITA O QUINTA de una a tres cuadras, cerca Santiago. Pago contado. Sin agentes. Casilla 3473.

CASA COMPRO BARRIO ESTACIÓN, Bascuñán, Molina, San Alfonso, hasta 14.000 pesos, al contado. Sin agentes, Casilla 3473.
x-570-23-b

COMPRO OBJETOS ANTIGUOS de plata como ser, mates, zahumadores, braceritos, templaderas, fuentes, bandejas, candelabros, jarros, monedas, medallas filigramas Estado 56.
x-575-23-b

PLANTAS COMPRO CUALQUIER lote, de ocasión. Casilla 3696.
x-561-23-b

EMBALSAMO PAJAROS Y ANIMALES. Curto y transformo pieles. Olivos 950.
x-566-24-b

NECESITO CASA CENTRAL, PARA 1.o de Marzo, hasta $ 170. Ofertas: E. W. Toesca 2037.
x-568-25-b

$ 170 VENDO BICICLETA SIRIUS, pedal fijo. Maestranza 1055.
x-567-26-b

NECESITO CARPINTEROS MUEBLISTAS. Moneda 1080.
x-569-23-b

SERVIDUMBRE LA MEJOR DE Santiago. Pídala Bandera 339. No equivocarse.
x-592-23-b.

PUENTE 590 SASTRERIA "PROGRESO". Gran surtido cortes pantalones. Recibe hechuras.

PUENTE 590 SASTRERIA "PROGRESO". Bonito surtido casimires negros, azules y colores.

PUENTE 590 SASTRERIA "PROGRESO". Frente la torre la Bomba.
x-590-24-b.

ENCORDADURAS EXTRANJERAS, guitarra, mandolino, $ 2.00; cuerdas, entorchados, 0.40. Gálvez 562.
x-588-23-b.

PIANO ALEMAN RIQUISIMO, flamante, gran modelo, vendo ocasión. Marín 148.
x-587-23-b.

¡¡NUEVA ESPAÑA!! SOCIEDAD Nacional de Seguros contra incendios y Accidentes.

AGENCIA PRINCIPAL. AGUSTINAS 1152. Agente: Pedro Molinos.

¡¡GRAN REBAJAS EN LAS PRIMAS por seguros, 20 por ciento!!

CAPITAL $ 2.000,000.00. RESERVA $ 600.000. Siniestros pagados $ 2.958,927.66.

¡¡PRIMAS BAJAS!!

COBRA POR EDIFICIOS DESDE $ 2.50 por mil. Por mobiliarios y bibliotecas desde $ 3.00 el mil y por mercaderías desde $ 6, por mil.

¡¡NUEVA ESPAÑA!! AGUSTINAS 1152. Teléfono Inglés 1853. Nacional 440.

¡¡PLANOS DE SANTIAGO!!. EDITADOS oficialmente para compañías de Seguros.

¡¡PLANOS TAMAÑO GRANDE EN papel y forrados en tela.

¡¡PLANOS!! NUEVOS DETALLES de calles abiertas otras en proyecto.

¡¡PLANOS DE SANTIAGO!! CON numeración en Manzanas, interesantes para oficinas.

¡¡PLANOS!! DE 104 CIUDADES y pueblos del sur y norte. República. Autorizados asociación aseguradores. Véndese baratísimos Agustinas 1152.— Pedro Molinas.
x-586-24-b.

ESCALA DOS TRAMOS BALAUSTRES fierro, dos puertas de calle vendo barato. Huérfanos esquina Riquelme.
x-585-25-b.

GRAN SASTRERIA. AHUMADA 23. Avisamos a los socios del Club J. que en el 10.a sorteo salió favorecido el N.o 16. Club K. en formación, quedan muy pocos números, cuota semanal $ 7.
x-584-23-b.

SE VENDE CASA EN PAPUDO O permuta por otra en Santiago. Tratar: con E. de Herrera.— Ligua.
x-583-4-c.

¡¡MOLDE FIERRO!! DIBUJO ESPECIAL, fabricación, baldosas; cemento. También roldana. Realízanse. Agustinas 1152.
x-582-23-b.

GUINDADO MARATHON. ES EL más caro, pero es el mejor.

AGUARDIENTES GARANTIDOS de uva, la mejor calidad conocida ofrece por pipas, damajuanas y litros. Maestranza, 543.

¡¡CHANCHERIAS!! OFRECEMOS vinagre natural desde veinte centavos litro. Maestranza, 543.

VINAGRE FINO DE VINO BLANCO semillón ofrece a las familias. Maestranza, 543.
x-580-23-b.

INTERNADO BARROS ARANA. — Todos los exámenes previos tendrán lugar el día 12 de Marzo. Los exámenes de repetición tendrán lugar en las fechas siguientes: Marzo 13: Castellano, Filosofía, Instrucción Cívica y Matemáticas; Marzo 14: Ciencias Naturales, Física, Química, Inglés y Alemán, Marzo 15: Historia y Geografía y Francés.

La matrícula estará abierta desde el 1.o de Marzo de 14 a 17 horas (2 a 5 P. M.
4917-4-c.

DE OCASION VENDO MAQUINA fotográfica 9 x 12 con trípode. Bascuñán Guerrero 1098.
4907-24-b

ESPLENDIDA PENSION PIEZAS amobladas, cuatro platos almuerzo, cuatro comida, café desde, 75 pesos mesa, 50. San Diego 136.
x-552-27-b

ARRIENDO CASA CUALQUIER industria, San Francisco cuatro cuadras Alameda. San Diego 136.
x-551-27-b

EMPLEADO PUBLICO JEFE REPARTICIÓN provincia Tacna, renta fija, $ 4,800, y casa, permutaría empleado Santiago. Dirigirse, Casilla 1349. Santiago.
x-554-24-b

OPERARIOS U OPERARIAS competentes en vestones con recomendaciones, necesita: A. Figueroa, Casilla 388, Chillán.
x-557-27-b

$ 7,900 VENDO CASAS NUEVAS, alcantarillado, producen $ 90, 5 piezas, Maruri. Dávila 1061.
x-556-23-b

CASA ARRIENDASE AVENIDA Matta 1125, 6 piezas, canon, 143 pesos. Llave, Matta 1163.
x-555-23-b

NO HAY SATISFACCION MAS grande que construir la propia casa o chalet desde los cimientos. Así se tienen las piezas y comodidades que cada miembro de la familia necesita y se cuenta con la seguridad de que nadie ha muerto allí, ni pieza alguna se encuentra desde antiguo con infección oculta y traidora. Al fin se gasta menos que en arreglar y adoptar lo construido para otros. A las familias previsoras que puedan darse ese placer, les ofrecemos los mejores y más centrales sitios disponibles para edificar en Ñuñoa, esa región de clima y condiciones higiénicas privilegiada para la salud. Vendemos lotes chicos y grandes en la Avenida Irarrázaval, en la Gran Avenida Ñuñoa a Macul, cerca de la plaza; en las nuevas avenidas José Domingo Cañas y en otras. Esas avenidas tienen frondosas plantaciones, carros a la puerta, luz eléctrica y varios atractivos más. Precios muy bajos y condiciones cómodas para el pago. Si el comprador lo necesita, también estas oficinas pueden proporcionarle arquitectos muy competentes y económicos que por un precio alzado le entregan en pocos meses buenos edificios, llave en mano. Diríjanse a las "Oficinas de Fomento Industrial" en Ñuñoa, Avenida Chile y España 84, a media cuadra de Irarrázaval y en Santiago, Huérfanos 1235, letra G.

PERRO PERDIGUERO DESAPARECIDO, prevengo a la persona que detiene el perro cuyas señas son las siguientes: Pointer, color chocolate raya y cruz blanca en el pecho, cola puntiaguda, pelo corto, delgado. Se dará su nombre a la policía si insiste en quedarse con él. Moneda 946.
12207-23-b

ARRIENDO GARAGE, SAN DIEGO 136.
x-553-24-b

CURSOS COMERCIALES. — PARA alumnos, (otros especiales para señoritas atendidos por profesoras de Estado, por los mismos precios; además, piano), elemental, inferior, medio y superior, por $ 17.50, $ 20, $ 25 y $ 30 mensuales, respectivamente. Estúdiase contabilidad comercial, (o bien, agrícola, bancaria, salitrera, minera, militar, industrial, oro y billetes, de sociedades colectivas, en participación, comanditarias, o anónimas), aritmética comercial, castellano, inglés, francés (alemán, italiano, latín o griego), taquigrafía, redacción mercantil, caligrafía, geografía comercial, derecho civil, aduanero, consular y comercial, moral y escritura a máquina, todos juntos. Instituto Mercantil, Bandera 287, esquina Huérfanos, Teléfono Inglés, 273. El primero en Chile, en su género, según la Estadística Oficial.
12178-1.o-c

PROPUESTAS

MUNICIPALIDAD DE SANTIAGO. —Transformación de oficinas. — De orden de la Alcaldía se piden propuestas públicas para hacer la transformación de la sala de despacho de la Alcaldía y oficinas de la Dirección de Obras Municipales, con arreglo a las bases y especificaciones que se pueden consultar en dicha Dirección y en esta Tesorería. Las propuestas se abrirán el día 12 de Marzo próximo, a las 16 1|2 horas en la Alcaldía Municipal. Santiago, a 20 de Febrero de 1919. —El tesorero municipal.
7-C

MUNICIPALIDAD DE SANTIAGO. — MATADERO PUBLICO. —De orden de la Alcaldía, se piden propuestas públicas para efectuar reparaciones en los departamentos ocupados por el Recaudador y el portero del Matadero Público, con arreglo a las bases que se pueden consultar en la Dirección de Obras Municipales y en esta Tesorería.

Las propuestas se abrirán el día 5 de Marzo próximo, a las 16 1|2 horas en la Sala de la Alcaldía.

Santiago, a 19 de Febrero de 1919.

El Tesorero Municipal.
5-C.

MUNICIPALIDAD DE SANTIAGO. — MATADERO PUBLICO. —De orden de la Alcaldía, se piden propuestas públicas para reparar el edificio en que está colocada la romana del Matadero Público, con arreglo a las bases que se pueden consultar en la Dirección de Obras Municipales y en esta Tesorería.

Las propuestas se abrirán el día 4 de Marzo próximo, a las 16 1|2 horas en la Sala de la Alcaldía.

Santiago, a 19 de Febrero de 1919.

El Tesorero Municipal.
5-C.

A MÉDICO ó DENTISTA

en consultorio instalado de profesional, arriéndase magnífica pieza, centralísima, el 1.o de Marzo. Dirigir nombre a casilla 3798.
x-536-23-b.

VENDO CASA RECIEN CONSTRUÍDA, carro a 1|2 cuadra, todas comodidades, verla y tratar con su propia dueña, en Porvenir 965.
x-295-24-b.

OCUPACIONES

SE NECESITAN EMPLEADOS

JUNIOR PARA OFICINA, SE NECESITA. Dirigirse a A. M., Casilla No. 2389.
x-550-23-B

VENDEDORES AMBULANTES para pescados y mariscos se necesitan. San Antonio 760. Entrega por contrato y a personas solventes.
4902-1.o-C

SE NECESITA BUENA COCINERA para el campo, buen sueldo. Ahumada 177.
x-549-24-B

BUENAS BORDADORAS PARA ropa blanca se precisan. Compañía 1060.
25-B

BUENOS OFICIALES Y OFICIALAS para sobretodos se precisan. Compañía 1060.

BUENAS BLUSERAS PARA NIÑOS se precisan. Compañía 1060.

BUENAS PANTALONERAS CON muestras se precisan. Compañía 1060.
x-515-25-b.

OCUPACIONES

SE OFRECEN EMPLEADOS

PERSONA FORMAL SE OFRECE para llavero de fundo, es práctico en electricidad, construcciones de casa, (carpintería). Buenas recomendaciones. José Bustamantes, Correo 6, Santiago.
x-534-23-B

VIOLONCELLISTA COMPETENTE, ofrécese. Dirigirse: C. Pieczonka. Banda municipal, Buenos Aires.
x-503-23-b.

ARRENDAMIENTOS

PIEZAS CON LUZ, BARATAS casa respetable. Coquimbo 550.
x-532-23-B

DESEO ARRENDAR QUINTA EN Ñuñoa o Los Guindos desde Marzo o Abril, mínimum cuatro piezas. Ñuñoa, Bartolomé Cañas, No. 2324.
x-531-23-B

LOCAL PARA INDUSTRIA CON galpón y casa-habitación, con seis piezas que esté cerca estación arriendo. Dirigirse Santiago Muñoz, Casilla 834.
x-528-24-B

TOMO ARRIENDO, CASA LIMPIA, asoleada, sin altos, para poca familia extranjera, barrio cerca del centro. Ofertas, indicando cánon, Casilla, 2464.
x-487-23-b.

$ 400 ESPLENDIDA CASA MODERNA, Gálvez 61. Tratar Compañía No. 2478. Llaves bajos.
x-469-23-B

PENSIONES

GRECIA RESTAURANT.— ESPERANZA N.o 2, grandes comedores. Servicio de primer orden. Almuerzo o comida sin vino $ 1.50, con viño $ 2.00. Diariamente encontrará Ud. caldo de cabeza de cordero. Atendido por su propio dueño, Jorge Caratasos. No olvide Esperanza N.o 2.
x-524-2-c.

MEDICINA

BLENORRAGICOS. AVERIADOS Para curar radicalmente y prevenir el contagio daremos a conocer el nuevo método científico por medio del ejemplar "La Blenorragia y su tratamiento" enviado gratuitamente a quien lo solicite. En pliego cerrado, discreción absoluta, contra franqueo, 10 centavos. Monument Chemical Co., London, Casilla 2196, Santiago.
7-C

COMERCIO E INDUSTRIAS

TECHO AMERICANO ACANALADO, $ 3 plancha. Aróstegui, Yaneti. Santiago, Manuel Rodríguez 354.
x-336-20-C

SEMILLAS FLORES, HORTALIZAS, remítese provincias, catálogo gratis, Valenzuela. Mercado Central (interior 162).
x-538-23-B

HASTA MIL PESOS, COMPRO almacencito central. Escribir: Péres Valenzuela 340, (Providencia).
x547-23-B

TABLONES ALAMO, USADOS para andamio, se venden barato. Sotomayor N.o 37.
x-501-5-c.

PROPIETARIOS, DESEEN EDIFICAR refaccionar económicamente ofrecerse constructor recomendado. Cartas, Andes 4665.
x-510-2-c.

REPARACIONES DE EDIFICIOS construcciones de todas clases, hace la Sociedad "El Progreso", Sotomayor N.o 37. Teléfono N.o 999.
5-C

PUERTAS, VENTANAS, ENTABLADOS, galerías, escaleras, etc., hace a precios módicos. Fábrica "El Progreso", Sotomayor N.o 37.
5-C

AVISOS ECONOMICOS
TARIFA
Cada palabra (mínimum 6 $ . . palabras por aviso).

Tejidos de Punto
en lana, seda y sedalina. Primer Premio Medalla de Oro Exposición Industrial de 1916. Especialidad en trajes completos de LANAS CORDADAS. Sombreros y adornos para trajes en listados y a cuadros Glafira de Bogardus.
Almirante Barroso 480.
x-550-23-b

MADERAS DE TODAS CLASES vende Fábrica "El Progreso", Calle Sotomayor N.o 37, a la entrada de Alameda.

INSTRUCCION

"COLEGIO EUROPEO". P señoritas. Sección Infantil niñitos. Alameda 2266, entre E rren y República. Recíbense internas, medio-pupilas y externas. Exámenes universitarios. Fra obligatorio. Las alumnas pu hacer válidos sus estudios de sica rindiendo exámenes en Conservatorio Nacional. Pí prospecto.
x-499-1

LICEO N.o 1 DE NIÑAS. el mismo guirá funcionando en 1360. La cal. Compañía N.o de Marzo tricula se abrirá el 3 las 10 a 12 horas.
x-474-2

CURSO DE VACACIONES "Instituto San Martín", San Martín 67. Teléfono inglés 213. ma antiguo y concéntrico.
x-499-2

PROPIEDADES

VERDADERA OCASION. $ 32,000 se vende un fundo de Concepción, de mil cuadras o menos, especial para crianza, ganados y plantaciones. Facilidades de pago. Títulos saneados. Más datos S. W. Jackson.— Barros Arana N.o 435. Casilla Concepción.
4895-2

COMPRA-VENTA

DE MUEBLES Y OBJETOS VARIOS

SE COMPRAN UN MICROSCOPIO y una estufa Pasteur. Dirigirse carta a Dr. Figueroa. Delicias
x-546-2

ZAPATERO COMPRO HORMAS, llantas y lotes materiales. Pa bien. M. Montt 60. Providencia
x-521-2

PAGAMOS 25 POR CIENTO, pesos y chauchas. San Antonio San Francisco 608.
x-297-1

VARIOS

SE VENDE UN RESTAURANT con todos sus útiles. Sama frente garita. Por no poder atender.
x-527-2

GASFITERS, HOJALATEROS y bronceros. Taller completo re zo baratísimo. Calle 12 de Febrero 63. De 12 a 15.
x-442-

MUNICIPALIDAD DE SANTIAGO. Cerro Santa Lucía. De orden de la Alcaldía, se piden propuestas públicas para la construcción de arreglos de ros, estuques y otros arreglos en la casa de la Administración del Cerro Santa Lucía, con arreglo a las bases que se pueden consultar en la Dirección de Obras Municipales y en esta Tesorería. Se abrirán en la Alcaldía el 7 de Marzo próximo, a las 16.30 horas. Santiago, a 15 de Febrero de 1919.
El Tesorero Municipal.

MUNICIPALIDAD DE SANTIAGO. —Patentes de bebidas alcohólicas —De orden de la Alcaldía, se llevará a efecto un remate de patentes de Bebidas Alcohólicas en la Tesorería Municipal. Sección Patentes, el día 28 del presente, a las 16 horas (4 P. M.)

Hay patentes disponibles de 1.a, 2.a y 3.a clase. Los depósitos previos a la subasta se reciben desde luego en la Caja de la Tesorería Municipal.—Santiago, a 12 de Febrero de 1919.—El Tesorero Municipal.

JUDICIALES

EXTRACTO. — CERTIFICO: Por escritura ante mí, hoy, los señores Macario Espinosa, Arsenio Aguilar, comerciantes, de este domicilio, y Benjamín Silva, de Rancagua, formaron una sociedad comercial colectiva para girar en el ramo de pastelería, confitería y caramelos bajo la razón social de "M. Espinosa y Compañía", que usarán indistintamente los señores Espinosa y Aguilar, quienes tendrán también la administración. El capital social es ochenta mil pesos aportados: treinta y cinco mil pesos el señor Espinosa en mercaderías, enseres, maquinarias y cuentas por cobrar de su negocio Delicias 2489; el señor Aguilar veinte mil pesos y el señor Silva veinticinco mil pesos, ambos en dinero. La duración es de cinco años contados de la fecha y su domicilio esta ciudad.—Santiago, Febrero de 1919.—Sello con el del propietario.—Manuel Jara Cristi, N. S.
x-468-23-b.

FOLLETIN 3

Por Emilio Zola.

Las cuatro jornadas de Juan Gourdon

PRIMAVERA

La tierra trabajaba. Aplicando el oído al césped, me parecía oír ruidos continuos. Entonces, yo meditaba mi vida. Hundido en la hierba hasta el anochecer, me compuse una existencia toda de trabajo entre Babet y mi tío Lázaro. La juventud enérgica de la tierra había penetrado en mi pecho, que apoyaba yo fuertemente sobre la madre común, y a ratos me imaginaba ser uno de los sauces vigorosos que vivían a mi alrededor. Por la noche, no pude comer. Mi tío comprendió sin duda los pensamientos que me ahogaban, porque fingió no observar mi poco apetito. En cuanto pude levantarme de la mesa, me apresuré a respirar de nuevo al aire libre de fuera de casa.

Un viento fresco subía del río, cuyo rumor sordo oía yo a lo lejos. Del cielo caía una luz aterciopelada. El valle se extendía como un mar de sombras, de temblor apasionado, como un amplio aleteo que pasara sobre mi cabeza. Con la frescura de la tierra subían olores penetrantes.

Yo había salido para ver a Babet. Sabía yo que todas las tardes iba a la parroquia, y fuí a emboscarme detrás de un seto. Ya no tenía yo mi timidez de por la mañana; me parecía muy natural esperarla allí, puesto que ella me amaba y yo debía anunciarle mi partida.

Cuando vi sus faldas en la limpida noche, me adelanté sin ruido. Después, en voz baja:

—¡Babet, Babet!—murmuré. —Aquí estoy.

Al pronto no me conoció, e hizo un movimiento de terror. Cuando me hubo conocido, me pareció más asustada aún lo cual me asombró profundamente.

—¿Es usted, Juan?—me dijo.— ¿Qué hace usted ahí? ¿Qué quiere usted?

Yo estaba a su lado y le cogí la mano.

—¿Me quiere usted de verdad?

—¿Yo? ¿Quién le ha dicho a usted eso?

—Mi tío Lázaro.

Se quedó aterrada. Su mano, comenzó a temblar en la mía. Al ver que iba a huir, le cogí la otra mano. Estábamos frente a frente, en una especie de hueco que el seto formaba, y yo sentía el jadeante respirar de Babet que corría cálido sobre mi rostro. La frescura, el tembloroso silencio de la noche reinaban en torno nuestro.

—No sé—balbuceó la muchacha. —Yo no he dicho nunca eso... El señor cura debe de haber entendido mal... Por favor, déjeme usted. Tengo prisa...

—No, no—repuse yo;— quiero que sepa usted que parto mañana, y que me prometa amarme siempre.

—¡Parte usted mañana!

¡Oh, qué dulce grito, y cuánta ternura puso Babet en él! Aún me parece que oigo su voz alarmada, llena de desconsuelo y de amor.

—Ya ve usted—exclamé yo a mi vez—que mi tío Lázaro ha dicho la verdad. Por otra parte, él no miente nunca. Usted me quiere, Babet, usted me quiere. Los labios de usted, esta mañana, se lo han confiado muy bajito a mis dedos.

Y la hice sentarse al pie del seto. Mis recuerdos me han conservado en toda su religiosa inocencia mi primera conversación de amor. Babet me escuchaba como una hermanita. Yo no tenía miedo, y me confió la historia de su amor. Y hubo juramentos solemnes, confesiones ingenuas, proyectos sin fin. Ella juró no casarse sino conmigo, y yo juré merecer su mano a fuerza de trabajo y de cariño. Detrás del seto había un grillo que acompañaba nuestra charla con su canto de esperanza; y todo el valle, cuchicheando en la sombra, se complacía oyéndose hablar con tanta dulzura.

Nos separamos olvidándonos de besarnos.

Cuando entré en mi pequeña alcoba, me pareció que no había estado en ella hacía lo menos un año. Aquel día tan corto me parecía eterno de felicidad. Era aquél mi día de primavera, el más tibio, el más perfumado de mi vida; el día cuyo recuerdo es hoy la voz lejana y emocionada de la primavera de mi vida.

VERANO

Aquel día, cuando me desperté a eso de las tres de la mañana, estaba téndido sobre la dura tierra, rendido de cansancio, con el rostro cubierto de sudor. Sobre mi pecho pesaba una noche de Julio, pálida y sofocante.

A mi alrededor, mis compañeros dormían envueltos en sus capotes; manchaban de negro la tierra gris, y la obscura planicie jadeaba: me parecía oir la respiración fuerte de una muchedumbre dormida. Rumores perdidos, relinchos de caballos, choque de armas se elevaban en el tembloroso silencio.

A media noche el ejército había hecho alto y habíamos recibido orden de acostarnos y de dormir. Hacía tres días que marchábamos, tostados por el sol, cegados por el polvo. El enemigo estaba por fin ante nosotros, allá, sobre los cerros del horizonte. Al amanecer debía librarse una batalla decisiva.

El cansancio se había apoderado de mí. Por espacio de tres horas había permanecido como aplastado, sin respirar y sin sueños. El mismo exceso de la fatiga acababa de despertarme. Tendido boca arriba, con los ojos muy abiertos mirando la noche, pensaba, pensaba en aquella batalla, en aquella matanza que debía iluminar el sol. Desde hacía más de seis años, al primer disparo de cada combate, decía adiós a mis tiernas afecciones, Babet y mi tío Lázaro. Y entonces, apenas un mes antes de mi licencia, tenía que volverles a decir adiós, y aquella vez quizá para siempre.

Después mis pensamientos se dulcificaron. Con los ojos cerrados volví a ver a Babet y al tío Lázaro. ¡Cuánto tiempo hacía que no les había abrazado! Recordaba el día de nuestra separación. Mi tío lloraba por ser pobre, y por dejarme partir de aquel modo, y Babet, por la noche, me había jurado esperarme, no querer a nadie sino a mí. Yo había tenido que abandonarlo todo, a mi patrón de Grenoble, a mis amigos de Dourgues. De tarde en tarde, algunas cartas habían llegado hasta mí para decirme que se me quería siempre, que la felicidad me esperaba en mi adorado valle. ¡Y yo iba a batirme, iba a hacerme matar!

Me puse a pensar en el regreso. Ví a mi pobre tío en el dintel de la puerta de la parroquia, tendiéndome los brazos temblorosos; y detrás de él estaba Babet coloradísima, llorando y sonriendo. Yo me arrojaba en sus brazos, les abrazaba balbuceando...

De pronto un redoble de tambor me volvió a la realidad. Había llegado el alba y la llanura gris se extendía entre los vapores de la mañana. Animóse el suelo y de todas partes surgieron formas vagas. Llenó el aire un creciente ruido; eran toques de clarín, galopar de caballos, rodar de artillería, voces de mando. La guerra se erguía, amenazadora, en medio de mi sueño de ternura.

Me levanté penosamente; parecíame tener los huesos quebrantados y que la cabeza se me iba a abrir. Reuní a mis hombres apresuradamente, porque he de deciros que yo había alcanzado el grado de sargento. Pronto recibimos la orden de dirigirnos a la izquierda y de ocupar un cerrillo que dominaba toda la llanura.

Cuando estábamos a punto de partir ,pasó corriendo el furriel y gritó:

—¡Una carta para el sargento Gourdon!

Y me dió una carta arrugada, manchada, que andaba quizá desde hacía una semana por los sacos de cuero de la administración de correos. No tuve tiempo más que para conocer la letra de mi tío Lázaro.

—¡Adelante! ¡Marchen!— gritó el comandante.

Tuve que echar a andar. Por espacio de unos segundos tuve mi pobre carta en la mano, devorándola con los ojos; me quemaba los dedos, y habría yo dado todo el mundo por sentarme, por llenar a mis anchas leyéndola. Tuve que decidirme a guardármela en el pecho, sobre el corazón.

Jamás había yo experimentado una angustia semejante. Para consolarme, me decía yo lo que mi tío me había repetido muchas veces; yo estaba en el estío de mi vida, en la hora de la lucha ardiente, y me era preciso cumplir valerosamente mi deber, si quería gozar de un otoño pacífico y fecundo. Pero tales razonamientos me exasperaban más aún; aquella carta que llegaba para hablarme de dicha, quemaba mi corazón, rebelado contra la locura de la guerra. ¡Y no podía ni siquiera leerla! Iba a morir quizá sin saber lo que contenía, sin oir por última vez las bondadosas palabras de mi tío Lázaro.

Habíamos llegado al cerro. Allí debíamos esperar la orden de avance. El campo de batalla estaba maravillosamente escogido para matar cómodamente. La inmensa llanura se extendía por completo desnuda, en varias leguas, sin un árbol, sin una casa. Setos, matorrales, formaban pequeñas manchas sobre la blancura del suelo.